



DIPARTIMENTO CONCORSO COMPLETO DI EQUITAZIONE PROGRAMMA 2017

Il Programma del Dipartimento Completo della Federazione Italiana Sport Equestri per il 2017 comprende i programmi sportivi dei vari settori (Seniores, Young Riders, Juniores, Ponies di alto livello) per la qualificazione e la preparazione ai Campionati Europei, che si terranno a Millstreet (IRL) dal 19 al 23 luglio per gli Young Riders e per gli Juniores, a Kaposvar (HUN) dal 25 al 30 luglio per i Ponies ed a Strzegom (POL) dal 17 al 21 agosto per i Seniores.

Comprende anche la programmazione dei vari Campionati Italiani e dei Trofei Giovanili, riproposti come nella tradizione, e del Progetto Giovani di Concorso Completo di Equitazione, iniziativa nata lo scorso anno, che ha dato ottimi risultati in termini tecnici e in numero di partecipanti.

QUADRIENNIO OLIMPICO 2017-2020 7

OBIETTIVI.....	7
STRATEGIE E STRUMENTI	7
ORGANIGRAMMA DIPARTIMENTO	9
RUOLI E MANSIONI	10
Coordinatore.....	10
Team Manager Selezionatore.....	10
Tecnico di supporto alla progressione.....	10
Tecnici Selezionatori Squadre giovanili	10
Tecnici di specialità.....	10
Tecnico Federale sul territorio	10
Capo Equipe.....	10
Rapporti con i Cavalieri.....	10
Veterinario di Squadra.....	10
Ufficio Area Internazionale.....	11
Ufficio Area Nazionale	11
CONTATTI	11

ATTIVITA' INTERNAZIONALE 201712

ATTIVITA' INTERNAZIONALE SENIORES	12
Programma Cavalieri Seniores	12
Struttura Tecnica	12
Struttura Sanitaria	12
Binomi Seniores già qualificati per i Campionati Europei 2017	12
Attività agonistica internazionale.....	13
Attività di supporto ai Cavalieri	13
Controlli Antidoping	13
Contributi Cavalieri Seniores	13
Gare Gruppo A.....	15
Gare Gruppo B	16
Campionati Europei Seniores – Strzegom (POL) 17/20 agosto 2017.....	17
Qualifiche.....	17
La selezione per i Campionati Europei Seniores.....	17
Gare di monitoraggio della preparazione per i Campionati Europei Seniores.....	17
Contributi per la selezione ai Campionati Europei Seniores	18
FEI Nations Cup	18
Campionati Italiani Seniores Assoluti	19
Premi.....	19
Montepremi Campionati Italiani Seniores Assoluti.....	19
ATTIVITA' INTERNAZIONALE GIOVANILE	19
Programma Cavalieri Young Riders	19
Struttura Tecnica	20
Struttura Sanitaria	20
Binomi Young Riders già qualificati per i Campionati Europei 2017	20
Campionati Europei Young Riders – Millstreet (RL) – 19/23 luglio 2017.....	20
Qualifiche.....	20
Criteri di selezione per la partecipazione ai Campionati Europei Young Riders “Circuito di selezione per i Cavalieri Young Riders”	20
Convocazione per l’ultima fase della preparazione e ritiro collegiale presso “I Tulipani ASD” a Cellarengo (AT) dall’8 al 13 luglio 2017	22

Contributi per la partecipazione ai Campionati Europei Young Riders	22
Campionati Italiani Young Riders	22
Premi.....	23
Montepremi Campionati Italiani Young Riders	23
Stage, Incontri Tecnici, Attività.....	23
Controlli Antidoping	24
Programma Cavalieri Juniores.....	24
Struttura Tecnica	24
Struttura Sanitaria	24
Binomi Juniores già qualificati per i Campionati Europei 2017	24
Campionati Europei Juniores – Millstreet (IRL) – 19/23 luglio 2017	25
Qualifiche.....	25
Criteri di selezione per la partecipazione ai Campionati Europei Juniores “Circuito di selezione per i Cavalieri Juniores”	25
Convocazione per l’ultima fase della preparazione e ritiro collegiale presso “I Tulipani ASD” a Cellarengo (AT) dall’8 al 13 luglio 2017	26
Contributi per la partecipazione ai Campionati Europei Juniores.....	27
Stage, Incontri Tecnici, Attività.....	27
Controlli Antidoping	27
Campionati Italiani Juniores di Concorso Completo di Equitazione.....	27
Qualifiche.....	27
Premi.....	27
Montepremi Campionati Italiani Juniores.....	28
Programma Ponies	28
Struttura Tecnica	28
Struttura Sanitaria	28
Binomi Ponies già qualificati per i Campionati Europei 2017.....	28
Campionati Europei Ponies – Kaposvar (HUN) – 25/30 luglio 2017	29
Qualifiche.....	29
Criteri di selezione per la partecipazione ai Campionati Europei Ponies.....	29
Ritiro di preparazione per i Campionati Europei Ponies presso “l’Accademia F. Caprilli” ai Pratoni del Vivaro – Rocca di Papa (RM) dal 17 al 22 luglio 2017.....	30
Contributi per la partecipazione ai Campionati Europei Ponies	30
Misurazioni e Controlli Antidoping.....	30
Stage, Incontri Tecnici, Attività.....	31
ATTIVITA’ NAZIONALE 2017	32
STAGES SUL TERRITORIO	32
Programma stages.....	32
COPPA DELLE REGIONI DI CONCORSO COMPLETO DI EQUITAZIONE.....	33
Proposizione della gara	33
Composizione delle Squadre	33
Qualifiche e limitazioni	33
Iscrizioni	34
Programma tecnico	34
Classifiche	34
Premi.....	34
PROGETTO GIOVANI CONCORSO COMPLETO DI EQUITAZIONE.....	34
Progetto Giovani Concorso Completo di Equitazione	34
Proposizione di gara	34
Le categorie	35

La Fase Preliminare.....	35
Calendario dei Circuiti Interregionali.....	36
Circuito A: Liguria, Lombardia, Piemonte, Valle D’Aosta	36
Circuito B: ALTO ADIGE, EMILIA ROMAGNA, FRIULI VENEZIA GIULIA, MARCHE, TRENTINO, VENETO	36
Circuito C: ABRUZZO, LAZIO, TOSCANA, UMBRIA	37
Le categorie e le classifiche	37
La Finale Nazionale	38
Le categorie e le classifiche della Finale	38
Limitazioni.....	39
Classifica degli Istruttori	39
Premi.....	39
Contributi.....	39
CAMPIONATI ITALIANI PONIES ASSOLUTI – TROFEO ITALIANO ALLIEVI EMERGENTI.....	40
Campionati Italiani Ponies Assoluti	40
Proposizione della gara	40
Qualifiche.....	40
Programma tecnico	40
Premi.....	40
Trofeo Italiano Allievi Emergenti di Concorso Completo di Equitazione.....	41
Proposizione della gara	41
Qualifiche.....	41
Premi.....	41
SAGGIO NAZIONALE DELLE SCUOLE – TROFEO ITALIANO ALLIEVI – TROFEO ITALIANO ALLIEVI DEBUTTANTI	41
Saggio Nazionale delle Scuole	41
Proposizione della gara	41
Titoli e meriti per la partecipazione al Saggio Nazionale delle Scuole	42
Regolamento e formula tecnica della gara.....	42
Classifica	42
Programma tecnico	43
Limitazioni.....	43
Qualifiche.....	43
Premi.....	43
Contributi.....	43
Trofeo Italiano Allievi di Concorso Completo di Equitazione	44
Qualifiche.....	44
Programma tecnico	44
Classifica	44
Premi.....	45
Trofeo Italiano Allievi Debuttanti di Concorso Completo di Equitazione.....	45
Qualifiche.....	45
Programma tecnico	45
Classifica	45
Premi.....	45
Norme generali e comuni per il Saggio Nazionale delle Scuole ed i Trofei	45
Quote di iscrizione ed altre spese:	46
Controlli Antidoping	46
TROFEO ITALIANO A SQUADRE DI CONCORSO COMPLETO DI EQUITAZIONE.....	46
Proposizione della gara	46
Classifica	47

Premi.....	48
Contributi.....	48
NOTE COMUNI	48
ALLEGATO 1	49
REGOLAMENTO CAVALIERI RAPPRESENTATIVA NAZIONALE E DICHIARAZIONE DI ACCETTAZIONE DEI CAVALIERI E DEI PROPRIETARI DI CAVALLI.....	49
ALLEGATO 2	51
PARTECIPAZIONE ALLE GARE INTERNAZIONALI	51
Linee guida	51
Qualifiche per la partecipazione alle gare internazionali cavalli	52
Glossario	52
Principi	52
Requisito Minimo (MER).....	52
Periodo di validità dei Requisiti Minimi	53
Campionati	53
CIs e CIOs	53
Classificazione Cavalieri	53
Requisiti Minimi richiesti per CIs e CIOs	53
Qualifiche richieste per Campionati e Giochi.....	54
Qualifiche per la partecipazione alle gare internazionali ponies	55
Retrocessione della qualifica - cavalli	55
Retrocessione della qualifica - Cavalieri	56
Deroghe	56
Regolamento Prova di Cross Country in campo “Indoor”	56
Programma	56
Iscrizioni	56
Aspetti tecnici del percorso di Cross Country.....	56
Montepremi e spese.....	56
Documenti necessari per l’iscrizione a gare internazionali	56
Iscrizioni	57
All’Estero.....	57
In Italia	57
Registrazioni FEI - Passaporti FEI cavalli e Cavalieri	57
Registrazioni FEI cavalli/Cavalieri	57
Procedura nuova iscrizione cavalli ai ruoli FEI.....	58
Microchip.....	58
Passaporti FEI cavalli.....	58
ALLEGATO 2/A	59
MODULO FEI ISCRIZIONE GARE INTERNAZIONALI ALL’ESTERO 2017.....	59
ALLEGATO 3	61
REGOLAMENTO DELLA PROVA DI CROSS COUNTRY A GIUDIZIO.....	61
Regolamento	61
Esame e valutazione del Cavaliere	62
Esame e valutazione del cavallo	62
ALLEGATO 3/A	63

SCHEDA PER LA VALUTAZIONE DELLA PROVA DI CROSS COUNTRY A GIUDIZIO.....	63
ALLEGATO 4	64
CALENDARIO MANIFESTAZIONI / CATEGORIE DI INTERESSE FEDERALE	64
ALLEGATO 4/A	68
CONTRIBUTI PER LE MANIFESTAZIONI / CATEGORIE DI INTERESSE FEDERALE	68
Modalità per l'ottenimento dei contributi organizzativi.....	68
ALLEGATO 4/B	70
SCHEDA DI VALUTAZIONE DEL DELEGATO TECNICO	70
ALLEGATO 5	72
DOTAZIONE PREMI IN DENARO	72
ALLEGATO 6	73
TASSE DI ISCRIZIONE	73
Gare nazionali	73
Importi massimi	73
Scuderizzazione	73
Gare internazionali	73
ALLEGATO 7	74
NUOVA POLICY ISTITUTO MEDICINA E SCIENZA DELLO SPORT	74
ALLEGATO 8	76
PROGRAMMA DI LAVORO PER L'ASSISTENZA MEDICO VETERINARIA DEL DIPARTIMENTO COMPLETO.....	76
Figura del Veterinario di Squadra.....	76
DOVERI.....	76
DIRITTI.....	76

QUADRIENNIO OLIMPICO 2017-2020

OBIETTIVI

I principali obiettivi del Dipartimento Completo per il quadriennio 2017/2020 sono:

1. Conseguire la qualifica di una squadra per le Olimpiadi di Tokyo 2020 ed ottenere risultati di rilievo ai Giochi Olimpici, nei Campionati Continentali ai vari livelli e nelle FEI Nations Cup.
2. Raggiungere un più elevato livello tecnico professionale di tutte le figure coinvolte nel settore: Cavalieri, Tecnici, Giudici, Costruttori di Percorso, Comitati Organizzatori.
3. Offrire supporto tecnico ai Cavalieri che, usciti dal settore giovanile, decidano di intraprendere una carriera professionale nel Concorso Completo.
4. Sviluppare all'interno del dipartimento una doppia velocità, che possa valorizzare lo sport di vertice ed al tempo stesso supportare il settore della base e degli amatori.
5. Offrire nel breve e lungo periodo un'organizzazione federale che attraverso servizi efficienti aiuti ed incentivi l'organizzazione privata.
6. Allargare la base attraverso la promozione e lo sviluppo del Concorso Completo su tutto il territorio per creare un bacino più ampio da cui attingere i futuri Cavalieri.

STRATEGIE E STRUMENTI

La doppia velocità all'interno del Dipartimento prevede una suddivisione dei ruoli e delle mansioni nelle due aree (sport di alto livello e base) con un coordinamento unico per raggiungere gli obiettivi prefissati.

- Il settore della base sarà coordinato da un Referente di nomina Federale con il compito di redigere e promuovere nuovi progetti. Dovrà controllare l'andamento dei circuiti posti in essere e vigilare sull'organizzazione delle manifestazioni promozionali.
- Sarà compito dello stesso interagire con i Responsabili di tre macro aree (Nord, Centro e Sud), con i Referenti dei Comitati Regionali della Disciplina del Concorso Completo e con l'Associazione Nazionale Concorso Completo di Equitazione per condividere i progetti.
- Il Referente dovrà occuparsi della gestione dei social network per la promozione della disciplina.
- La Federazione metterà a disposizione un Tecnico di elevata esperienza sul territorio che effettuerà degli stages per promuovere la disciplina soprattutto nelle aree dove questa è meno sviluppata.
- Il settore sport di alto livello prevedrà una nuova ripartizione dei ruoli e delle risorse economiche.
- Nelle diverse aree (Seniores, Young Riders, Juniores, Ponies) sarà nominato un Staff Tecnico Federale.
- Il supporto tecnico ai Cavalieri sarà dato da stages ad hoc da parte di Tecnici di specialità.
- Saranno previsti contributi per il raggiungimento di risultati di livello per Cavalieri Seniores in gare internazionali di livello 3* e superiori.

- Sarà ideato, insieme ai Comitati Organizzatori, un nuovo circuito di gare aventi lo scopo di fornire ai Cavalieri italiani e stranieri concorsi di alta valenza tecnica e di interesse mediatico.
- Nel quadriennio verranno erogate borse di studio ai cavalieri Seniores e Young Riders più meritevoli per sostenere i costi di Tecnici di specialità privati o di esperienze all'estero con Cavalieri internazionali di alto livello. Questi contributi saranno erogati dietro presentazione di un programma concordato con i Responsabili di categoria.

ORGANIGRAMMA DIPARTIMENTO

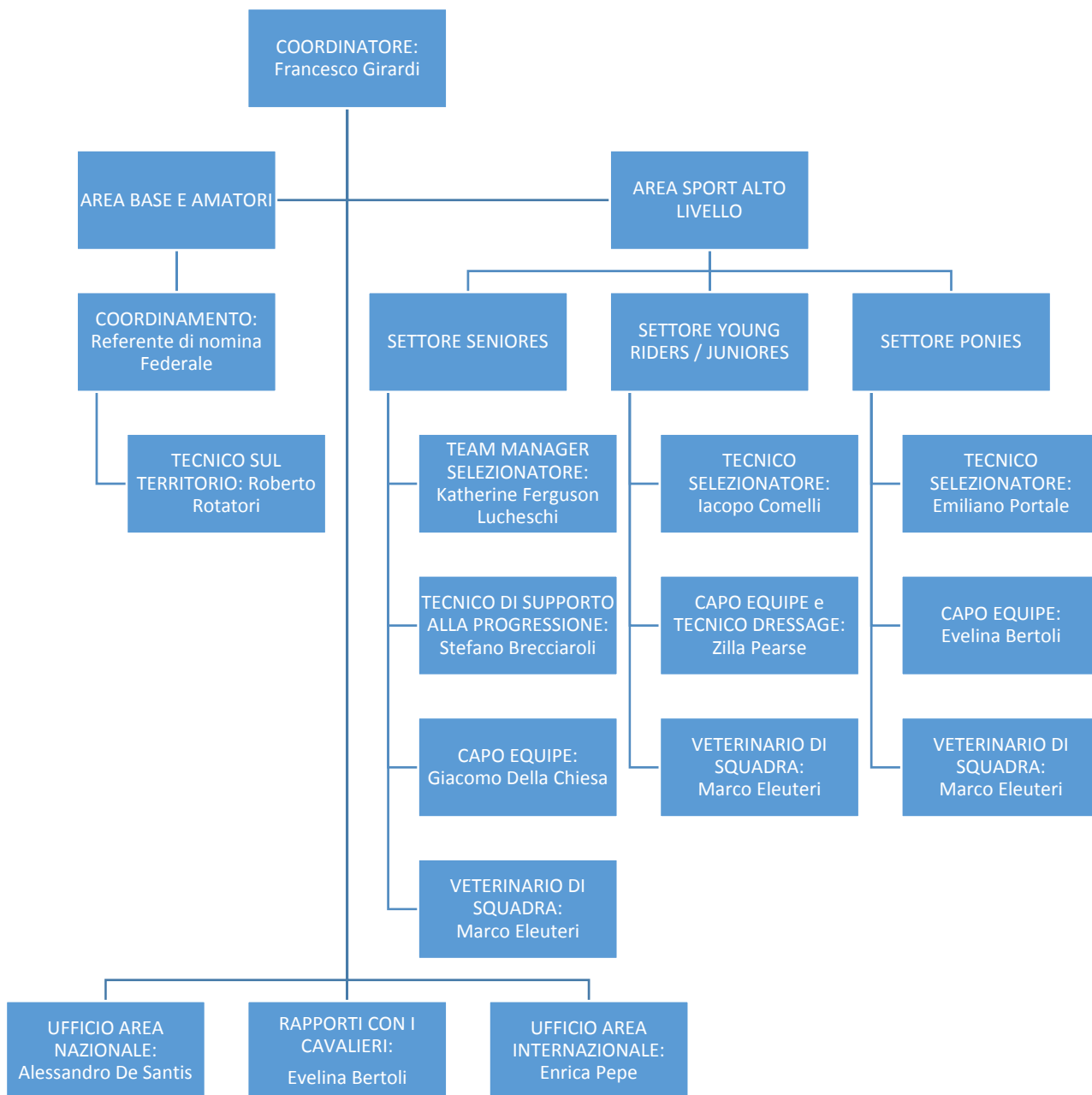

RUOLI E MANSIONI

Coordinatore

Supervisiona e coordina l'attività del Dipartimento, monitorando sia il Settore della Base che il Settore dello Sport di alto livello.

Team Manager Selezionatore

Seleziona i componenti della Squadra Seniores per i Campionati Europei e per le Tappe e la Finale della FEI Nations Cup.

Concorda con i Cavalieri Seniores il programma agonistico dell'anno.

Visiona i binomi nelle gare di interesse federale.

Rafforza lo spirito di squadra mantenendo stretti rapporti fra i Cavalieri ed i loro Tecnici, Proprietari e Sponsor.

Tecnico di supporto alla progressione

Programma e tiene stages sul territorio riservati a Cavalieri e cavalli emergenti. Un numero fissato di posti in questi stages sarà riservato a cavalieri indicati dai Tecnici Selezionatori.

Al termine degli stages, si rapporta con i Tecnici Selezionatori fornendo indicazioni tecniche sui binomi in vista delle partecipazioni internazionali.

Tecnici Selezionatori Squadre giovanili

Selezionano i binomi per i Campionati Europei di categoria e per le competizioni a Squadre.

Visionano i binomi nelle gare di interesse federale.

Programmano e tengono stages per i binomi in preparazione ai Campionati Europei e per i binomi in crescita.

Tecnici di specialità

Effettuano stages sul territorio per i binomi delle varie categorie (Pony, Junior, Young Rider e Senior) mirati alla specializzazione nelle prove di Dressage, Salto Ostacoli e Cross Country.

Tecnico Federale sul territorio

Effettua stages sull'intero territorio nazionale dedicati a giovani ed amatori con l'intento di promuovere la Disciplina del Completo soprattutto in quelle aree dove non è praticata o è poco conosciuta.

Capo Equipe

È responsabile dell'organizzazione logistica della Squadra prima e durante la manifestazione.

Partecipa alle riunioni indette dal Comitato Organizzatore e riferisce al Tecnico Selezionatore ed ai Cavalieri.

È responsabile dei rapporti con gli Ufficiali di Gara, con il Comitato Organizzatore e gli altri Capo Equipe.

Offre supporto al Tecnico Selezionatore nell'organizzazione degli orari e degli spazi di lavoro.

Condivide le informazioni sull'andamento della gara con la Federazione e gli organi di Stampa.

Rapporti con i Cavalieri

Funge da tramite tra i Cavalieri e lo Staff Federale per un'ottimizzazione delle relazioni ed una maggiore efficienza comunicativa.

Veterinario di Squadra

Fornisce indicazioni al Tecnico Selezionatore sull'idoneità fisica dei cavalli selezionati.

Accerta lo stato di salute dei cavalli prima della partenza.

Fornisce l'assistenza professionale per tutta la durata della competizione.

È responsabile dei rapporti con la Commissione Veterinaria FEI.

Ufficio Area Internazionale

Gestisce richieste, iscrizioni, controllo qualifiche alle gare internazionali.

Intrattiene rapporti con l'Ufficio Stampa per trasferte, risultati e comunicati.

Gestisce rapporti con la FEI, le Federazioni Internazionali ed i Comitati Organizzatori all'Estero e in Italia.

Offre assistenza allo Staff Federale per l'organizzazione di trasferte e stages.

Ufficio Area Nazionale

Gestisce il Calendario Nazionale.

Collabora con la CNUG per la nomina degli Ufficiali di Gara nelle Manifestazioni di competenza del Dipartimento.

Gestisce i rapporti con i Comitati Organizzatori in Italia.

Offre assistenza allo Staff Federale per l'organizzazione di trasferte e stages.

CONTATTI

Francesco Girardi: cell. 335 201164 – Email: f.girardi@fise.it

Katherine Ferguson Lucheschi: cell. 333 7556454 – Email: katherinelucheschi@gmail.com

Stefano Brecciaroli: cell. 348 5900692 – Email: stefanobrecciaroli74@gmail.com

Iacopo Comelli: cell. 366 3625019 – Email: jacopocomelli@alice.it

Emiliano Portale: cell. 339 8435001 – Email: e.portale@alice.it

Roberto Rotatori: cell. 392 8433344 – Email: robertorotatori@gmail.com

Giacomo Della Chiesa: cell. 335 1772881 – Email: giacomobenedetta@alice.it

Zilla Pearse: cell. 340 7970110 – Email: zp@udsoft.de

Evelina Bertoli: cell. 333 4878822 – Email: evelinabertoli86@gmail.com

Marco Eleuteri: cell. 335 8278390 – Email: maeleuteri@libero.it

Enrica Pepe: cell. 366 8249611 – Email: e.pepe@fise.it

Alessandro De Santis: cell. 366 8249858 – Email: a.desantis@fise.it

ATTIVITA' INTERNAZIONALE 2017

ATTIVITA' INTERNAZIONALE SENIORES

Programma Cavalieri Seniores

Obiettivi:

- La partecipazione competitiva ai Campionati Europei che si terranno a Strzegom (POL) dal 17 al 20 agosto 2017.
- La partecipazione competitiva alle Tappe ed alla Finale della "FEI Nations Cup".

Nel presente programma sono indicati:

- I criteri per la partecipazione alle gare internazionali;
- I criteri di preparazione e di selezione dei binomi per i Campionati Europei;
- I contributi destinati ai Cavalieri per la partecipazione a gare internazionali di "interesse federale";
- Gli interventi di supporto ai Cavalieri di interesse federale;
- Gli interventi di sostegno per la partecipazione ai Campionati Europei.

Struttura Tecnica

- Team Manager Selezionatore: Katherine Ferguson Lucheschi
- Tecnico di supporto alla progressione: Stefano Brecciaroli
- Capo Equipe: Giacomo Della Chiesa

Struttura Sanitaria

- Veterinario di Squadra: Marco Eleuteri

Binomi Seniores già qualificati per i Campionati Europei 2017

- ✓ Evelina Bertoli (Quidam Del Duero) – CCI3* Strzegom 23/26 giugno 2016
- ✓ Marco Biasia (Trebarwith) – CCI3* Saumur 18/22 maggio 2016
- ✓ Susanna Bordone (Portphilip Jones) – CCI3* Boekelo 06/09 ottobre 2016
- ✓ Rebecca Chiappero (Nolde del Quadrifoglio) – CCI3* Vairano 15/18 settembre 2016
- ✓ Andrea Docimo (Waldo) – CCI3* Strzegom 14/16 ottobre 2016
- ✓ Juan Carlos Garcia (Querfou) – CCI3* Saumur 18/22 maggio 2016
- ✓ Alberto Giugni (Mollington) – CCI3* Bramham 09/12 giugno 2016
- ✓ Mattia Luciani (Leopold K) – CCI3* Floresti 30 settembre/02 ottobre 2016
- ✓ Vittoria Panizon (Chequers Play The Game) – CCI3* Strzegom 14/16 ottobre 2016
- ✓ Luca Roman (Castlewoods Jake) - CCI3* Saumur 18/22 maggio 2016
- ✓ Pietro Roman (Barraduff) - OG Rio de Janeiro 06/09 agosto 2016

- ✓ Pietro Sandei (Inistioge Ohio) – CCI4* Pau 13/16 ottobre 2016
- ✓ Pietro Sandei (Mouse) – CCI4* Pau 13/16 ottobre 2016
- ✓ Giovanni Ugolotti (Cult Rewind) – CCI3* Boekelo 06/09 ottobre 2016

(Liste aggiornate al 31/12/2016)

Il Team Manager Selezionatore fornirà una lista di binomi da selezionare per la partecipazione alle Tappe ed alla Finale della FEI Nations Cup, in cui la Federazione intende presentare una Squadra.

Attività agonistica internazionale

I Cavalieri interessati all'attività internazionale di alto livello (2*, 3* e 4*) sono tenuti a presentare il loro programma di gare al Team Manager Selezionatore prima dell'inizio della stagione agonistica. Sarà cura di ogni Cavaliere comunicare ogni modifica o aggiornamento del proprio programma di gare.

I Cavalieri dovranno condividere e sottoscrivere il Regolamento "Cavalieri Rappresentativa Nazionale" per la partecipazione a FEI Nations Cup, Campionati Europei, WEG e Giochi Olimpici ([Allegato 1](#)).

Attività di supporto ai Cavalieri

Lo Staff Tecnico Federale, che è incaricato di monitorare le attività di tutti i Cavalieri e/o cavalli, è a disposizione per un supporto tecnico e veterinario ai Cavalieri che ne faranno richiesta.

Sono a disposizione le strutture della Scuola dello Sport e dell'Istituto di Scienza e Medicina dello Sport del CONI (Roma) ai Cavalieri di interesse federale che ne faranno richiesta, secondo quanto stabilito dall'IMSS ([Allegato 7 – Nuova Policy IMSS](#)).

Controlli Antidoping

In tutte le gare e nelle fasi di selezione e preparazione potranno essere previsti i controlli antidoping come da normativa vigente.

Contributi Cavalieri Seniores

I contributi per i Cavalieri Seniores, per le partecipazioni conformi a quanto previsto dal programma concordato con il Team Manager Selezionatore e salvo l'ottenimento del MER FEI, sono erogati come segue:

Posizione in classifica	CCI4* e Campionati Europei Seniores individuali	Campionati Europei Seniores a squadre
1° classificato	10.000,00 €	5.000,00 € a cavaliere
2° classificato	8.000,00 €	3.000,00 € a cavaliere
3° classificato	6.000,00 €	2.000,00 € a cavaliere
4° -10° classificato	3.000,00 €	/
A seguire, i binomi che hanno portato a termine la gara ottenendo il MER FEI (<u>non cumulabile con gli altri contributi individuali</u>)	2.000,00 €	/

Posizione in classifica individuale	CCI3* Gruppo A
1° classificato	7.000,00 €
2° classificato	5.000,00 €
3° classificato	3.000,00 €
4° -10° classificato	2.000,00 €
A seguire, i binomi che hanno portato a termine la gara ottenendo il MER FEI	1.500,00 €

Posizione in classifica individuale	CIC3* Gruppo A
1° classificato	5.000,00 €
2° classificato	4.000,00 €
3° classificato	3.000,00 €
4° classificato	2.000,00 €
5° classificato	1.500,00 €
6° - 10° classificato	1.000,00 €
A seguire, i binomi che hanno portato a termine la gara classificandosi nel primo 50% dei partenti, ottenendo il MER FEI	750,00 €

Posizione in classifica individuale	CIC3* e CCI3* Gruppo B
1° classificato	1.500,00 €
2° classificato	1.000,00 €
3° classificato	750,00 €
4° - 5° classificato	500,00 €

SOLO NEI CCI3* : I binomi che hanno portato a termine la gara, classificandosi nel primo 50% dei partenti, ottenendo il MER FEI (<u>cumulabile con gli altri contributi individuali</u>)	1.000,00 €
---	------------

NOTA: Nel caso in cui un Cavaliere monti più di 2 cavalli nella stessa gara, i contributi potranno essere assegnati solo ai 2 cavalli meglio piazzati.

I contributi sono da intendersi al lordo delle ritenute di legge e saranno erogati a favore dei Cavalieri o, se formalmente richiesto dal Cavaliere, al Proprietario del cavallo.

Gare Gruppo A

Belton	GBR	31/03 – 02/04	CIC3*
Burnham Market	GBR	13/04 – 15/04	CIC3*
Marbach	GER	11/05 – 14/05	CIC3*
Chatsworth	GBR	13/05 – 14/05	CIC3*
Strzegom	POL	17/05 – 21/05	CICO3* NC – CCI3*
Houghton Hall	GBR	25/05 – 28/05	CICO3* NC
Saumur	FRA	25/05 – 28/05	CCI3*
Ratoath, Tattersalls	IRL	31/05 – 04/06	CICO3* NC – CCI3*
Renswoude	NED	31/05 – 04/06	CIC3*
Wiesbaden	GER	02/06 – 05/06	CIC3*
Bramham	GBR	08/06 – 11/06	CIC3*– CCI3*
Luhmuhlen	GER	15/06 – 18/06	CIC3*
Barbury Castle	GBR	06/07 – 09/07	CIC3*
Jardy	FRA	14/07 – 17/07	CIC3*
Aachen	GER	18/07 – 23/07	CICO3* NC
Gatcombe Park	GBR	04/08 – 06/08	CIC3*
Hartpury	GBR	10/08 – 13/08	CIC3*
Le Pin Au Haras	FRA	11/08 – 15/08	CICO3* NC– CCI3*

Blair Castle	GBR	24/08 – 27/08	CIC3*– CCI3*
Blenheim	GBR	14/09 – 17/09	CIC3* 8+9 yo horses– CCI3*
Waregem	BEL	21/09 – 24/09	CICO3* NC
Boekelo	NED	05/10 – 08/10	CCIO3* NC
Strzegom	POL	12/10 – 15/10	CIC3*– CCI3*

Gare Gruppo B

Barroca d'Alva	POR	08/03 – 12/03	CIC3*– CCI3*
Alnwick - Burgham	GBR	24/03 – 26/03	CIC3*
Vairano	ITA	06/04 – 09/04	CIC3*– CCI3*
Montelibretti	ITA	20/04 – 23/04	CICO3* NC – CCI3*
Ballindenisk	IRL	21/04 – 23/04	CIC3*– CCI3*
Sopot	POL	21/04 – 23/04	CIC3*
Sopot	POL	28/04 – 30/04	CCI3*
Arville	BEL	23/06 – 25/06	CIC3*
Mallow	IRL	30/06 – 02/07	CIC3*
Baborowko	POL	30/06 – 02/07	CIC3*– CCI3*
Wiener Neustadt, Milak	AUT	30/06 – 02/07	CICO3* NC– CCI3*
Hartpury	GBR	10/08 – 13/08	CIC3*
Millstreet	IRL	24/08 – 27/08	CIC3*– CCI3*
Helvoirt	NED	25/08 – 27/08	CIC3*
Breda	NED	08/09 – 10/09	CIC3*
Ballindenisk	IRL	21/09 – 24/09	CIC3*– CCI3*
Montelibretti	ITA	13/10 – 15/10	CIC3*– CCI3*

Le Pouget	FRA	15/11 – 19/11	CIC3*
-----------	-----	---------------	-------

Campionati Europei Seniores – Strzegom (POL) 17/20 agosto 2017

Qualifiche

Il MER FEI per i Campionati Europei Seniores si ottiene portando a termine un **CCI3*** nell'anno in corso e nell'anno precedente con i seguenti risultati:

- **Prova di Dressage:** non più di 67 punti negativi (55%)
- **Prova di Cross-Country:** 0 agli ostacoli. Non più di 75 secondi fuori dal tempo prescritto.
- **Prova di Salto Ostacoli:** non più di 16 penalità agli ostacoli

Il MER per la partecipazione ai Campionati Europei Seniores dovrà essere ottenuto come **binomio**. Nessuna deroga sarà concessa da parte della FEI.

La scadenza per l'ottenimento del MER corrisponde alla data di scadenza delle iscrizioni nominative.

La selezione per i Campionati Europei Seniores

La definizione della Squadra per i Campionati Europei Seniores sarà effettuata dal Team Manager Selezionatore, valutando il rispetto dei programmi agonistici, l'osservanza di quanto previsto nel presente programma, l'esperienza e l'affidabilità dei binomi, l'attività agonistica nelle gare di interesse federale indicate per ciascun binomio nel 2017, la condizione tecnico/atletica generale e lo stato di salute dei cavalli.

Gare di monitoraggio della preparazione per i Campionati Europei Seniores

Le gare previste in questa fase di monitoraggio della preparazione dei binomi sono:

Vairano	ITA	06/04 – 09/04	CIC3* – CCI3*
Montelibretti	ITA	20/04 – 23/04	CICO3* NC – CCI3*
Strzegom	POL	17/05 – 21/05	CICO3* NC – CCI3*
Bramham	GBR	08/06 – 11/06	CIC3* – CCI3*
Luhmuhlen	GER	15/06 – 18/06	CIC3* – CCI4*
Jardy	FRA	14/07 – 17/07	CIC3*

Potranno essere inserite altre gare su esplicita indicazione da parte del Team Manager Selezionatore.

Le gare di rifinitura verranno concordate insieme al Team Manager Selezionatore.

Ovviamente, i binomi che si dovessero discostare arbitrariamente dai programmi indicati dalla Federazione, saranno automaticamente esclusi dalla partecipazione ai Campionati Europei.

Entro il 28/07/2017 il Team Manager Selezionatore comunicherà i nominativi dei binomi selezionati più una riserva.

Contributi per la selezione ai Campionati Europei Seniores

Ai Cavalieri che partiranno per i Campionati Europei Seniores sarà riconosciuto un contributo di **3.000,00** € (cumulabili con gli altri contributi del presente Programma).

FEI Nations Cup

Alle Tappe (**evidenziate in grassetto**) e alla Finale della “FEI Nations Cup”, saranno convocati dal Team Manager Selezionatore, sulla base dei risultati conseguiti nel programma concordato, sia cavalieri di comprovata esperienza che binomi emergenti per favorire la loro crescita tecnica ed incentivare lo spirito di squadra tra di loro.

Le Tappe e la Finale per il 2017 sono le seguenti:

Montelibretti	ITA	20/04 – 23/04	CICO3* NC
Strzegom	POL	17/05 – 21/05	CICO3* NC
Houghton Hall	GBR	25/05 – 28/05	CICO3* NC
Ratoath, Tattersalls	IRL	31/05 – 04/06	CICO3* NC
Wiener Neustadt, Milak Priorità ai binomi Emergenti	AUT	30/06 – 02/07	CICO3* NC
The Plains VA	USA	07/07 – 09/07	CICO3* NC
Aachen	GER	18/07 – 23/07	CICO3* NC
Le Pin Au Haras	FRA	11/08 – 15/08	CICO3* NC
Waregem	BEL	21/09 – 24/09	CICO3* NC
Boekelo	NED	05/10– 08/10	CCIO3* NC

Nelle suddette gare di FEI Nations Cup avranno precedenza nelle iscrizioni i binomi convocati dalla Federazione.

Ai **Cavalieri convocati** saranno pagate le iscrizioni alla gara a squadre e verrà fornita la divisa ufficiale, composta come segue:

Per i Cavalieri:

- ✓ 1 bomber; 1 felpa; 2 polo; 1 cappellino.

Per i cavalli:

- ✓ 1 sottosella Dressage; 2 sottosella Salto; 1 cuffietta; 1 coperta da passeggio.

Si ricorda che la divisa ufficiale dovrà essere utilizzata solo in occasione delle manifestazioni ufficiali in cui si viene convocati.

Inoltre la Federazione provvederà per ogni gara all'estero in grassetto di cui sopra ad erogare un contributo di partecipazione di **1.000,00 €** a ciascun Cavaliere convocato, mentre per la gara di Montelibretti erogherà un contributo di partecipazione di **500,00 €** a cavaliere (cumulabile con gli altri contributi del presente Programma).

Campionati Italiani Seniores Assoluti

Verranno disputati a **Montelibretti dal 13 al 15 ottobre** sul **CIC3***, estrapolando la classifica.

Sono aperti a Cavalieri Senior di cittadinanza italiana, in possesso di Autorizzazione a Montare di 2° Grado Qualificato, qualificati per i CIC3*.

Ogni Cavaliere potrà partecipare al Campionato con un solo cavallo e nel caso montasse più cavalli nella gara deve partire per primo con il cavallo iscritto al Campionato.

Si ricorda che nello stesso anno un Cavaliere può partecipare a Campionati o Trofei (Regionali e Nazionali) di un solo livello.

Premi

- Al Vincitore: titolo di Campione Assoluto Senior di Concorso Completo 2017.
- Coppa Challenge Mangilli: sarà assegnata per un anno al Campione Italiano Senior e sarà aggiudicata definitivamente dal vincitore per tre anni consecutivi del Campionato Italiano Assoluto Senior.
- Medaglie oro – argento – bronzo ai primi tre classificati.
- Scudetto FISE al primo classificato.
- Coccoarde.

Montepremi Campionati Italiani Seniores Assoluti

1° classificato	3.000,00 €
2° classificato	2.000,00 €
3° classificato	1.000,00 €

I montepremi sono da intendersi al lordo delle ritenute di legge e saranno erogati a favore dei Cavalieri o, se formalmente richiesto dal Cavaliere, al Proprietario del Cavallo.

Ai Cavalieri residenti all'estero sarà riconosciuto un rimborso spese di viaggio come segue:

- oltre 1.000 - km € 500,00
- oltre 1.500 - km € 1.000,00

ATTIVITA' INTERNAZIONALE GIOVANILE

Programma Cavalieri Young Riders

Obiettivi:

- La partecipazione competitiva ai Campionati Europei che si terranno a Millstreet (IRL) dal 19 al 23 luglio 2017.
- Favorire la crescita dei binomi per l'attività futura.

Struttura Tecnica

- Tecnico Selezionatore: Iacopo Comelli
- Capo Equipe / Tecnico di Dressage (esclusivamente per il ritiro di preparazione e per i Campionati Europei): Zilla Pearse

Struttura Sanitaria

- Veterinario di Squadra: Marco Eleuteri

Binomi Young Riders già qualificati per i Campionati Europei 2017

- ✓ Ludovica Bolaffio (Eduard) – CCI2* Renswoude giugno 2016
- ✓ Martina Cristin (Banksy) – CCI2* Ravenna aprile 2016
- ✓ Fosco Girardi (Feldheger) – CCI2* Montelibretti settembre 2016
- ✓ Filippo Gregoroni (Lefuria) – CCI2* Arcinazzo luglio 2016
- ✓ Pietro Majolino (Fernhill First Impression) – CCI2* Arcinazzo luglio 2016
- ✓ Ludovica Manzoli (Pin Up De Mai) – CCI2* Montelibretti settembre 2016
- ✓ Beatrice Mascioli (Mague) – CCI2* Montelibretti settembre 2016
- ✓ Luca Mezzaroba (Laomaco) – CCI2* Renswoude giugno 2016
- ✓ Paolo Torlonia (Darola Diamond) – CCI2* Renswoude giugno 2016

(Liste aggiornate al 31/12/2016)

Campionati Europei Young Riders – Millstreet (RL) – 19/23 luglio 2017

Qualifiche

Il MER FEI per i Campionati Europei Young Riders si ottiene portando a termine un **CCI2*** nell'anno in corso e nell'anno precedente con i seguenti risultati:

- **Prova di Dressage:** non più di 67 punti negativi (55%)
- **Prova di Cross-Country:** 0 agli ostacoli. Non più di 75 secondi fuori dal tempo prescritto.
- **Prova di Salto Ostacoli:** non più di 16 penalità agli ostacoli

Il MER per la partecipazione ai Campionati Europei Young Riders dovrà essere ottenuto come **binomio**. Nessuna deroga sarà concessa da parte della FEI.

La scadenza per l'ottenimento del MER corrisponde alla data di scadenza delle iscrizioni nominative.

Criteria di selezione per la partecipazione ai Campionati Europei Young Riders "Circuito di selezione per i Cavalieri Young Riders"

La selezione dei **6 binomi** che parteciperanno ai Campionati Europei avverrà su di un circuito di gare aventi caratteristiche tecniche tali da permettere ai migliori di mettersi in evidenza e di maturare esperienza.

Il Tecnico Selezionatore sarà presente alle Tappe del Circuito di selezione.

Il Circuito si svilupperà sulle seguenti gare:

Ravenna	ITA	30/03 – 02/04	CIC2*
Vairano	ITA	06/04 – 09/04	CIC2*
Montelibretti	ITA	20/04 – 23/04	CIC2* - CCI2*
Pratoni del Vivaro	ITA	12/05 – 14/05	CIC2* - CCI2*
Pallare	ITA	19/05 – 21/05	CIC2* - CCI2*
Kreuth	GER	08/06 – 11/06	CIC2* - CCI2*

Altre gare internazionali di livello 2*, non facenti parte del Circuito di selezione, ma nelle quali è possibile ottenere i punteggi ai fini della classifica, sono:

Alnwick - Burgham	GBR	24/03 – 26/03	CIC2*
Luhmuhlen	GER	29/03 – 29/03	CIC2*
Tartas	FRA	30/03 – 02/04	CIC2* - CCI2*
Belton	GBR	31/03 – 02/04	CIC2*
Burhnam Market	GBR	13/04 – 15/04	CIC2*
Radolfzell	GER	14/04 – 17/04	CIC2*
Ballindenisk	IRL	21/04 – 23/04	CIC2* - CCI2*
Jardy	FRA	05/05 – 07/05	CIC2* - CCI2*
Houghton Hall	GBR	25/05 – 28/05	CCI2*
Saumur	FRA	25/05 – 28/05	CIC2*
Chaumont en Vexin	FRA	01/06 – 04/06	CIC2*

Il punteggio finale di ogni gara sarà moltiplicato per un coefficiente come di seguito:

CATEGORIA	COEFFICIENTE
CIC2*	1,00
CCI2*	0,90

Per l'eventuale partecipazione a Gare Internazionali di livello 3*, concordate con il Tecnico Selezionatore	
CIC3*	0,85
CCI3*	0,80

Per ogni **binomio** saranno presi in considerazione i migliori tre punteggi negativi conseguiti nelle gare di selezione/preparazione (già moltiplicati per i coefficienti) che sommati daranno una classifica.

Convocazione per l'ultima fase della preparazione e ritiro collegiale presso "I Tulipani ASD" a Cellarengo (AT) dall'8 al 13 luglio 2017

I primi **quattro** binomi classificati al termine del Circuito saranno convocati d'ufficio alla partecipazione al ritiro collegiale di preparazione per i Campionati Europei, sempreché abbiano conseguito la qualifica necessaria (MER). Nel caso uno o più dei quattro binomi non abbia conseguito la qualifica, o in caso di rinuncia o di indisponibilità del cavallo sarà convocato il quinto, il sesto e così via.

Inoltre al ritiro verranno convocati **quattro** binomi a discrezione del Tecnico Selezionatore, fra quelli che oltre alla qualificazione necessaria per la partecipazione al Campionato (MER), si saranno messi in evidenza nelle gare internazionali di livello 2* e/o 3* durante l'anno.

I Cavalieri dovranno condividere e sottoscrivere il Regolamento "Cavalieri Rappresentativa Nazionale" per la partecipazione al ritiro di preparazione per i Campionati Europei ([Allegato 1](#)).

I Cavalieri dovranno condividere e sottoscrivere il Regolamento "Cavalieri Rappresentativa Nazionale" per la partecipazione

Durante il ritiro, saranno comunicati dal Tecnico Selezionatore i **sei binomi** partenti per i Campionati Europei. La scelta dei binomi sarà ad **insindacabile giudizio del Tecnico Selezionatore**, che la effettuerà in base a:

- La condizione tecnico/atletica generale dei cavalli e dei Cavalieri durante il ritiro;
- Lo stato di salute dei cavalli al momento della partenza per il Campionato Europeo;
- L'esperienza e l'affidabilità dei binomi;
- La migliore competitività della Rappresentativa Nazionale;
- Il rispetto delle norme come da Regolamento sottoscritto.

Contributi per la partecipazione ai Campionati Europei Young Riders

Ai Cavalieri che parteciperanno ai Campionati Europei Young Riders sarà riconosciuto un contributo di **2.500,00 €** a cavaliere per le spese di trasporto dei cavalli e dei Tecnici privati di supporto.

Campionati Italiani Young Riders

Verranno disputati a **Montelibretti dal 13 al 15 ottobre** sul **CIC2***, estrapolando la classifica.

Sono aperti a Cavalieri Young Riders di cittadinanza italiana tra i 16 ed i 21 anni, in possesso di autorizzazione a montare di 2° Grado o superiore, qualificati per i CIC2*.

Ogni Cavaliere potrà partecipare al Campionato con un solo cavallo e nel caso montasse più cavalli nella gara deve partire per primo con il cavallo iscritto al Campionato.

Si ricorda che nello stesso anno un Cavaliere può partecipare a Campionati o Trofei (Regionali e Nazionali) di un solo livello.

Premi

Al Vincitore:

- Titolo di Campione Italiano Young Rider di Concorso Completo 2017;
- Coppa Challenge “Cap. Andrea Vittorio De Sanctis”: assegnata per un anno al Campione Italiano Young Rider e aggiudicata definitivamente al “Giovane Completista” vincitore per tre anni consecutivi del Campionato Italiano Young Rider.
- Medaglie oro – argento – bronzo ai primi tre classificati.
- Scudetto FISE al primo classificato.
- Coccarde.

Montepremi Campionati Italiani Young Riders

1° classificato	1.500,00 €
2° classificato	1.000,00 €
3° classificato	500,00 €

I montepremi sono da intendersi al lordo delle ritenute di legge e saranno erogati a favore dei Cavalieri o, se formalmente richiesto dal Cavaliere, al Proprietario del Cavallo.

Stage, Incontri Tecnici, Attività

Lo staff tecnico federale che è incaricato di monitorare le attività di tutti i Cavalieri, è a disposizione per attività di supporto tecnico e veterinario ai Cavalieri che ne faranno richiesta.

Attività di supporto:

- Raduni di lavoro collegiale;
- Stage tematici;
- Test di controllo e verifica;
- Formulazione di programmi di allenamento;
- Sessioni di lavoro individuale;
- Visite, esami, consulti veterinari.

Saranno organizzati alcuni stages tecnici, rivolti ai Cavalieri di interesse federale che si svolgeranno prevalentemente nelle zone in cui convergono il maggior numero dei Cavalieri Young Riders (nord, centro). Durante gli stages è auspicabile la presenza degli Istruttori al fine di facilitare una costante e costruttiva collaborazione.

Sono a disposizione le strutture della Scuola dello Sport e dell'Istituto di Scienza e Medicina dello Sport del CONI (Roma) ai Cavalieri di interesse federale che ne faranno richiesta, secondo quanto stabilito dall'IMSS ([Allegato 7 – Nuova Policy IMSS](#)).

Controlli Antidoping

In tutte le gare e nelle fasi di selezione e preparazione per i Campionati Europei possono essere previsti i controlli antidoping come da normativa vigente.

Programma Cavalieri Juniores

Obiettivi:

- La partecipazione competitiva ai Campionati Europei che si terranno a Millstreet (IRL) dal 19 al 23 luglio 2017.
- Favorire la crescita dei binomi per l'attività futura.

Struttura Tecnica

- Tecnico Selezionatore: Jacopo Comelli
- Capo Equipe / Tecnico di Dressage (esclusivamente per il ritiro di preparazione e per i Campionati Europei): Zilla Pearse

Struttura Sanitaria

- Veterinario di Squadra: Marco Eleuteri

Binomi Juniores già qualificati per i Campionati Europei 2017

- ✓ Margherita Bonaccorsi (Button Clover) – CCI1* Montelibretti settembre 2016
- ✓ Margherita Bonaccorsi (Donadea Doug) – CCI1* Ravenna aprile 2016
- ✓ Lavinia Brogi (Fernhill Chivas) – CCI1* Montelibretti settembre 2016
- ✓ Francesco De Angelis Corvi (Dunbeggin Imp) – CCI1* Arcinazzo luglio 2016
- ✓ Islay Silvia Maria Dunlop (Montafia Del Ferro) – CCI1* Strzegom giugno 2016
- ✓ Arianna Gallo (Dourango) – CCI1* Nagykanisza luglio 2016
- ✓ Maria Sole Girardi (Hero Motivator) – CCI1* Arcinazzo luglio 2016
- ✓ Leonardo Lo Faso (Millenium Mission) – CCI1* Renswoude giugno 2016
- ✓ Ginevra Maffezzoli (Ballygannon Orbis Lad) – CCI1* Renswoude giugno 2016
- ✓ Clara Mayer (Stonehavens Master Class) – CCI1* Montelibretti settembre 2016
- ✓ Clara Mayer (Zovidius) – CCI1* Renswoude giugno 2016
- ✓ Gaia Mazzocchi (Quenji De Beny) – CCI1* Arcinazzo luglio 2016
- ✓ Federico Sacchetti (Forthview Appraisique) – CCI1* Ravenna aprile 2016
- ✓ Carolina Silvestri (Dutchdaleo Z) – CCI1* Montelibretti settembre 2016
- ✓ Lorenza Trombini (Qado D'Argonne) – CCI1* Montelibretti settembre 2016

(Liste aggiornate al 31/12/2016)

Campionati Europei Juniores – Millstreet (IRL) – 19/23 luglio 2017

Qualifiche

La qualifica per i Campionati Europei Juniores si ottiene portando a termine un **CCI1*** con i seguenti risultati:

- **Prova di Dressage:** non più di 67 punti negativi (55%)
- **Prova di Cross-Country:** 0 agli ostacoli. Non più di 75 secondi fuori dal tempo prescritto.
- **Prova di Salto Ostacoli:** non più di 16 penalità agli ostacoli

Il MER per la partecipazione ai Campionati Europei Juniores dovrà essere ottenuto come **binomio**. Nessuna deroga sarà concessa da parte della FEI.

La scadenza per l'ottenimento del MER corrisponde alla data di scadenza delle iscrizioni nominative.

Criteria di selezione per la partecipazione ai Campionati Europei Juniores "Circuito di selezione per i Cavalieri Juniores"

La selezione dei **6 binomi** che parteciperanno ai Campionati Europei avverrà su di un circuito di gare aventi caratteristiche tecniche tali da permettere ai migliori di mettersi in evidenza e ai più giovani di maturare esperienza.

Il Tecnico Selezionatore sarà presente alle Tappe del Circuito di selezione.

Il Circuito si svilupperà sulle seguenti gare:

Ravenna	ITA	30/03 – 02/04	CIC1* - CCI1*
Montelibretti	ITA	20/04 – 23/04	CIC1* - CCI1*
Pratoni del Vivaro	ITA	12/05 – 14/05	CIC1* - CCI1*
Pallare	ITA	19/05 – 21/05	CIC1* - CCI1*
Kreuth	GER	08/06 – 11/06	CCI1*

Il punteggio finale di ogni gara sarà moltiplicato per un coefficiente come di seguito:

CATEGORIA	COEFFICIENTE
CIC1*	1,00
CCI1*	0,90
Per l'eventuale partecipazione a Gare Internazionali di livello 2*, concordate con il Tecnico Selezionatore	
CIC2*	0,85
CCI2*	0,80

Durante il Circuito di Selezione Juniores, per lo stesso Cavallo NON sarà autorizzata la partecipazione a più di tre CCI1*, sia in Italia che all'estero.

Altre gare internazionali di livello 1*, non facenti parte del Circuito di selezione, ma nelle quali è possibile ottenere i punteggi ai fini della classifica, sono:

Aldon	GBR	17/03 – 20/03	CIC1*
Tartas	FRA	30/03 – 02/04	CIC1*- CCI1*
Radolfzell	GER	14/04 – 17/04	CIC1*- CCI1*
Luhmuhlen	GER	30/04 – 30/04	CIC1*
Jardy	FRA	05/05 – 07/05	CIC1*- CCI1*
Saumur	FRA	25/05 – 28/05	CCI1*
Renswoude	NED	31/05 – 04/06	CCI1*

Per ogni **binomio** saranno presi in considerazione i migliori tre punteggi negativi conseguiti nelle gare di preparazione/selezione (già moltiplicati per i coefficienti) che sommati daranno una classifica, dei quali non più di due conseguiti in CCI1* in Italia o all'estero.

Nelle gare facenti parte il “Circuito di Selezione Juniores” in Italia i Comitati Organizzatori rimborseranno ai primi tre Cavalieri Juniores in classifica generale la tassa di iscrizione ed il box, sempreché abbiano ottenuto i seguenti risultati tecnici:

- Non più di 50 punti negativi nella Prova di Dressage
- Netto agli ostacoli nella Prova di Cross-Country
- Non più di un errore agli ostacoli nella Prova di Salto Ostacoli

Nel caso non abbiano ottenuto i risultati tecnici di cui sopra non avranno diritto al rimborso comunque si siano classificati. Il mancato rimborso non andrà a beneficio di nessun'altro.

Convocazione per l'ultima fase della preparazione e ritiro collegiale presso “I Tulipani ASD” a Cellarengo (AT) dall'8 al 13 luglio 2017

I primi **quattro** binomi classificati al termine del Circuito saranno convocati d'ufficio alla partecipazione al ritiro collegiale di preparazione per i Campionati Europei, sempreché abbiano conseguito la qualifica necessaria (MER). Nel caso uno o più dei quattro binomi non abbia conseguito la qualifica, o in caso di rinuncia o di indisponibilità del cavallo sarà convocato il quinto, il sesto e così via.

Inoltre al ritiro verranno convocati **quattro** binomi a discrezione del Tecnico Selezionatore, fra quelli che oltre alla qualificazione necessaria per la partecipazione al Campionato (MER), si saranno messi in evidenza nelle gare internazionali di livello 1* e/o 2* durante l'anno.

I Cavalieri dovranno condividere e sottoscrivere il Regolamento “Cavalieri Rappresentativa Nazionale” per la partecipazione al ritiro di preparazione per i Campionati Europei ([Allegato 1](#)).

Durante il ritiro, saranno comunicati dal Tecnico Selezionatore i **sei binomi** partenti per i Campionati Europei. La scelta dei binomi sarà ad **insindacabile giudizio del Tecnico Selezionatore**, che la effettuerà in base a:

- La condizione tecnico/atletica generale dei cavalli e dei Cavalieri durante il ritiro;
- Lo stato di salute dei cavalli al momento della partenza per il Campionato Europeo;
- L'esperienza e l'affidabilità dei binomi;
- La migliore competitività della Rappresentativa Nazionale;
- Il rispetto delle norme come da Regolamento sottoscritto.

Contributi per la partecipazione ai Campionati Europei Juniores

Ai Cavalieri che parteciperanno ai Campionati Europei Juniores sarà riconosciuto un contributo di **2.500,00 €** a cavaliere per le spese di trasporto dei cavalli e dei Tecnici privati di supporto.

Stage, Incontri Tecnici, Attività

Verranno organizzati durante l'anno alcuni stages tecnici, prevalentemente nelle zone in cui convergono il maggior numero dei Cavalieri Juniores (nord Italia, centro nord, centro). Le date degli stages verranno stabilite in base al calendario delle gare e alla pianificazione agonistica.

Il numero dei binomi ed il criterio di partecipazione agli stages saranno definiti di volta in volta a seconda delle esigenze e degli obiettivi tecnici e saranno collegati al **Circuito di Selezione per i Cavalieri Juniores** e successivamente alla selezione e preparazione per i **Campionati Europei**.

Controlli Antidoping

In tutte le gare possono essere previsti i controlli antidoping come da normativa vigente.

Campionati Italiani Juniores di Concorso Completo di Equitazione

Verranno disputati a **Montelibretti dal 13 al 15 ottobre** sul **CIC1***, estrapolando la classifica.

Sono aperti a Cavalieri Juniores di cittadinanza italiana in possesso di autorizzazione a montare di 1° Grado o superiore.

Ogni Cavaliere potrà partecipare al Campionato con un solo cavallo e nel caso montasse più cavalli nella gara deve partire per primo col cavallo iscritto al Campionato.

Si ricorda che nello stesso anno un Cavaliere può partecipare a Campionati o Trofei (Regionali e Nazionali) di un solo livello, fatto salvo per i Cavalieri Juniores che nello stesso anno potranno partecipare sia al Campionato Pony 2* Assoluto che al Campionato Juniores, purché non montino lo stesso pony.

Qualifiche

I Cavalieri Juniores partecipanti al Campionato dovranno essere qualificati secondo quanto previsto per i CIC1*.

Premi

- Al Vincitore, titolo di Campione Italiano Junior di Concorso Completo 2017.
- Medaglie oro – argento – bronzo ai primi tre classificati.
- Scudetto FISE al primo classificato.
- Coccarde.

Ai primi tre classificati del Campionato Italiano Junior il Comitato Organizzatore rimborserà la tassa di iscrizione ed il box sempreché abbiano ottenuto i seguenti risultati tecnici:

- Non più di 50 punti negativi nella Prova di Dressage
- Netto agli ostacoli nella Prova di Cross Country
- Non più di un errore agli ostacoli nella Prova di Salto Ostacoli

Nel caso non abbiano ottenuto i risultati tecnici di cui sopra non avranno diritto al rimborso. Il mancato rimborso non andrà a beneficio di nessun'altro.

Montepremi Campionati Italiani Juniores

1° classificato	1.500,00 €
2° classificato	1.000,00 €
3° classificato	500,00 €

I montepremi sono da intendersi al lordo delle ritenute di legge e saranno erogati a favore dei Cavalieri o, se formalmente richiesto dal Cavaliere, al Proprietario del Cavallo.

Programma Ponies

Obiettivi:

- La partecipazione competitiva ai Campionati Europei Ponies a Kaposvar (HUN) dal 25 al 30 luglio 2017.
- Favorire la crescita dei binomi per l'attività futura.

Struttura Tecnica

- Tecnico Selezionatore: Emiliano Portale
- Capo Equipe: Evelina Bertoli

Struttura Sanitaria

- Veterinario di Squadra: Marco Eleuteri

Binomi Ponies già qualificati per i Campionati Europei 2017

- ✓ Camilla Beccani (Olympic Lad) – CCIP2* Renswoude giugno 2016
- ✓ Rossella Bianzale (Rayms Cai) – CCIP2* Pallare maggio 2016
- ✓ Elena Datti (Jumper D'Aspe) – CCIP2* Arcinazzo luglio 2016
- ✓ Jacopo Giorgetti (The Royal Guest) – CCIP2* Pallare maggio 2016
- ✓ Alessandro Motta (L'Ecolier Duval) – CCIP2* Arcinazzo luglio 2016
- ✓ Maria Francesca Niada (Der Hamilton S) – CCIP2* Arcinazzo luglio 2016
- ✓ Maria Francesca Niada (Holsteins Nimbley) – CCIP2* Arcinazzo luglio 2016
- ✓ Matteo Orlandi (Camelot Damgaard) – CCIP2* Aarhus agosto 2016

✓ Silvia Valentini (Maggie) – CCIP2* Arcinazzo luglio 2016

(Liste aggiornate al 31/12/2016)

Campionati Europei Ponies – Kaposvar (HUN) – 25/30 luglio 2017

Qualifiche

La qualifica per i Campionati Europei Ponies si ottiene portando a termine un **CCIP2***, un **CCI1*** o un **CIC1*** con i seguenti risultati:

- **Prova di Dressage:** non più di 67 punti negativi (55%)
- **Prova di Cross-Country:** 0 agli ostacoli. Non più di 75 secondi fuori dal tempo prescritto.
- **Prova di Salto Ostacoli:** non più di 16 penalità agli ostacoli

Il MER per la partecipazione ai Campionati Europei Ponies dovrà essere ottenuto come **binomio**. Nessuna deroga sarà concessa da parte della FEI.

La scadenza per l'ottenimento del MER corrisponde alla data di scadenza delle iscrizioni nominative.

Criteri di selezione per la partecipazione ai Campionati Europei Ponies

La selezione dei **6 binomi** che parteciperanno ai Campionati Europei Ponies avverrà su di un circuito di gare aventi caratteristiche tecniche tali da permettere ai migliori di mettersi in evidenza e ai più giovani di maturare esperienze utili per il futuro.

Il Tecnico Selezionatore o sostituto, designato dalla FISE, sarà presente alle Tappe del Circuito di selezione.

Il Circuito si svilupperà sulle seguenti gare:

Ravenna	ITA	30/03 – 02/04	Cat. 3 - CCIP2*
In questo periodo verranno organizzati 2 Stages (1 al Nord ed 1 al Centro) in luoghi e date da stabilire			
Pratoni del Vivaro	ITA	12/05 – 14/05	CCIP2*
Pallare	ITA	19/05 – 21/05	CCIP2*
Renswoude	NED	31/05 – 04/06	CCIP2*
Scandiano	ITA	16/06 – 18/06	CCIP2*
Verranno organizzati altri 2 Stages (1 al Nord ed 1 al Centro) la prima metà di luglio (6-7, 8-9 circa) in luoghi da stabilire.			

Il punteggio finale di ogni gara sarà moltiplicato per un coefficiente come di seguito:

CATEGORIA	COEFFICIENTE
Categoria 3	1,20
CCIP2*	1,00

Per ogni **binomio** saranno presi in considerazione i migliori tre punteggi negativi conseguiti nelle gare di preparazione/selezione (già moltiplicati per i coefficienti) che sommati daranno una classifica; a seguire i migliori due punteggi e così via.

Ritiro di preparazione per i Campionati Europei Ponies presso “l’Accademia F. Caprilli” ai Pratoni del Vivaro – Rocca di Papa (RM) dal 17 al 22 luglio 2017

I primi **quattro** binomi classificati al termine del Circuito saranno convocati d’ufficio alla partecipazione al ritiro collegiale di preparazione per i Campionati Europei, sempreché abbiano conseguito la qualifica necessaria (MER). Nel caso uno o più dei quattro binomi non abbia conseguito la qualifica, o in caso di rinuncia o di indisponibilità del pony sarà convocato il quinto, il sesto e così via.

Inoltre al ritiro verranno convocati **quattro** binomi a discrezione del Tecnico Selezionatore, fra quelli che oltre alla qualificazione necessaria per la partecipazione al Campionato (MER), si saranno messi in evidenza nelle gare durante l’anno.

I Cavalieri dovranno condividere e sottoscrivere il Regolamento “Cavalieri Rappresentativa Nazionale” per la partecipazione al ritiro di preparazione per i Campionati Europei ([Allegato 1](#)).

Durante il ritiro, saranno comunicati dal Tecnico Selezionatore i **sei binomi** partenti per i Campionati Europei. La scelta dei binomi sarà ad **insindacabile giudizio del Tecnico Selezionatore**, che la effettuerà in base a:

- La condizione tecnico/atletica generale dei cavalli e dei Cavalieri durante il ritiro;
- Lo stato di salute dei cavalli al momento della partenza per il Campionato Europeo;
- L’esperienza e l’affidabilità dei binomi;
- La migliore competitività della Rappresentativa Nazionale;
- Il rispetto delle norme come da Regolamento sottoscritto.

Nelle gare facenti parte il “Circuito di Selezione Pony” in Italia i Comitati Organizzatori rimborseranno ai primi tre in classifica generale la tassa di iscrizione ed il box, sempreché abbiano ottenuto i seguenti risultati tecnici:

- Non più di 50 punti negativi nella Prova di Dressage
- Netto agli ostacoli nella Prova di Cross-Country
- Non più di un errore agli ostacoli nella Prova di Salto Ostacoli

Nel caso non abbiano ottenuto i risultati tecnici di cui sopra non avranno diritto al rimborso comunque si siano classificati. Il mancato rimborso non andrà a beneficio di nessun’altro.

Contributi per la partecipazione ai Campionati Europei Ponies

Ai Cavalieri che parteciperanno ai Campionati Europei Ponies sarà riconosciuto un contributo di **2.500,00 €** a cavaliere per le spese di trasporto dei cavalli e dei Tecnici privati di supporto.

Misurazioni e Controlli Antidoping

In tutte le gare ponies possono essere previsti i controlli antidoping come da normativa vigente e le misurazioni ufficiali. Un pony deve essere iscritto nei ruoli federali con l’attestazione del veterinario che compila il documento nel rispetto dell’altezza massima prevista, che non supera 148 cm senza ferri oppure

149 cm con i ferri. Tuttavia, considerando le particolari condizioni della gara, un pony misurato in gara, non deve superare 150 cm senza ferri o 151 cm con i ferri.

I ponies misurati ufficialmente che non rientrano nell'altezza massima prevista, non potranno prendere parte alla gara e perderanno immediatamente la qualifica pony con obbligo di restituzione del passaporto pony ed iscrizione negli elenchi federali cavalli.

Stage, Incontri Tecnici, Attività

Verranno organizzati durante l'anno alcuni stage tecnici, prevalentemente nelle zone in cui convergono il maggior numero dei binomi partecipanti ai completi pony (nord Italia, centro nord, centro). Le date degli stage verranno stabilite in base al calendario delle gare e alla pianificazione agonistica.

Il numero dei binomi ed il criterio di partecipazione agli stage saranno definiti di volta in volta a seconda delle esigenze e degli obiettivi tecnici, saranno collegati alla selezione e preparazione per **i Campionati Europei**.

STAGES SUL TERRITORIO

Il Dipartimento Concorso Completo si propone a partire dal 2017 di organizzare **stages su tutto il territorio nazionale** attraverso i **Comitati Regionali, coordinati dal "Tecnico Federale sul territorio" Roberto Rotatori, su mandato della Federazione.**

In particolare gli obiettivi sono quelli di:

- Promuovere ed incentivare il Concorso Completo in quelle Regioni italiane dove la disciplina è meno conosciuta.
- Diffondere la cultura del Concorso Completo in quelle Regioni dove la disciplina è meno praticata per mancanza di impianti sportivi di specialità, non indispensabili per avvicinarsi al Concorso Completo, almeno nelle prime fasi della formazione.
- Conoscere e scoprire da vicino le eventuali potenzialità in termini di nuovi talenti (Cavalieri) e cavalli giovani promettenti che al momento non hanno possibilità di esprimersi e confrontarsi, e che potrebbero contribuire a fare la differenza nel circuito sportivo nazionale e, un giorno, internazionale.

A tal proposito, la FISE si propone di dare precedenza proprio a quelle Regioni dove il Concorso Completo è meno diffuso, nella speranza di pianificare ed organizzare in un futuro recente "**circuiti agonistici sostenibili**" da un punto di vista sia logistico sia economico, utilizzando al meglio le risorse sul territorio.

Programma stages

Ogni stage si svilupperà in **due giornate**, con un **numero massimo di 20 cavalli**, suddivisi in **5 gruppi di lavoro**, in un **impianto scelto dal Comitato Regionale in accordo con il Tecnico Federale**, avente strutture minime adeguate.

Le **categorie**, a cui gli stages sono rivolti, sono le seguenti:

- ✓ Amatori over 18
- ✓ Istruttori
- ✓ Cavalieri under 18
- ✓ Cavalli giovani

1° giornata:

Campo in sabbia:

- Lavoro in piano
- Esercizi mirati per la preparazione alla prova di campagna sulla base dei moderni canoni della gestione del percorso e della tipologia degli ostacoli.

2° giornata:

Lavoro in campagna su ostacoli fissi e mobili, riproducendo quanto appreso nella prima giornata.

Note e raccomandazioni

- Per ciò che concerne materiali ed attrezzature, salvo quanto obbligatorio e conforme alle norme di sicurezza previste, verranno di volta in volta definiti tenendo conto delle particolari condizioni e disponibilità dell'impianto scelto dal Comitato Regionale.
- Sarà responsabilità dei partecipanti, in linea con i principi della Federazione, assicurarsi che agli stages partecipino cavalli che dal punto di vista del "benessere" e delle "condizioni fisiche e di salute" siano nello stato migliore per poter sostenere un'attività come quella richiesta nelle due giornate di lavoro.
- Si raccomandano i Comitati Regionali di organizzare gli stages tenendo in adeguata considerazione stagionalità e climi favorevoli. In alcuni mesi dell'anno verrà data la precedenza a quelle Regioni dove il clima e le condizioni metereologiche non limitano lo svolgimento del lavoro (N.B.: inverno nelle Regioni montane, estate nelle Isole e nel Sud Italia).

COPPA DELLE REGIONI DI CONCORSO COMPLETO DI EQUITAZIONE

Si svolgerà dal **09 al 10 settembre presso il Gruppo Emiliano Sport Equestri a San Ippazio di Savena (BO)**.

Proposizione della gara

La Coppa delle Regioni è una competizione di Concorso Completo a squadre riservata alle squadre rappresentanti le Regioni di Italia (una per Regione). Si svolge su di una Categoria 2 e su di una Categoria 3.

Composizione delle Squadre

Ogni Squadra è composta da un minimo di 3 binomi ad un massimo di 6 binomi come di seguito distribuiti:

- Squadre di 3 binomi: due nella Categoria 2 e uno nella Categoria 3 o viceversa
- Squadre di 4 binomi: due nella Categoria 2 e due nella Categoria 3
- Squadre di 5 binomi: due nella Categoria 2 e tre nella Categoria 3 o viceversa
- Squadre di 6 binomi: tre nella Categoria 2 e tre nella Categoria 3

E' obbligatoria la partecipazione di almeno due Juniores in ogni squadra.

I componenti della squadra dovranno avere la residenza sportiva presso la Regione per cui partecipano dal 1° tesseramento 2017.

Ogni Comitato Regionale stabilirà le prove di selezione dei componenti la propria squadra come meglio riterrà opportuno.

Ogni squadra dovrà essere accompagnata da un Capo Equipe. Il sorteggio dell'ordine di partenza verrà effettuato entro le ore 17:00 del giorno precedente la gara, secondo quanto previsto in merito dal Regolamento FEI, alla presenza dei Capo Equipe.

La dichiarazione della composizione della squadra dovrà essere effettuata dal Capo Equipe, al termine del sorteggio dell'ordine delle squadre.

Qualifiche e limitazioni

- **Categoria 2** – E' riservata ai Cavalieri in possesso di brevetto che abbiano portato a termine almeno una Categoria 2 nell'anno in corso.
- **Categoria 3** – E' riservata ai Cavalieri in possesso di brevetto o di autorizzazione a montare di 1° grado che abbiano portato a termine almeno una Categoria 3 nell'anno in corso.

Le limitazioni sono quelle previste dal Regolamento Nazionale per le Categorie 2 e per le Categorie 3.

Iscrizioni

€ 200,00 a squadra

Le iscrizioni delle squadre dovranno essere effettuate dai relativi Comitati Regionali.

Inoltre ogni binomio partecipante pagherà la sua iscrizione di Categoria e le spese di scuderizzazione, secondo quanto previsto dal programma della gara.

Programma tecnico

- **Categoria 2**

- ✓ **Prova di Dressage:** ripresa **Categoria 2 (Rettangolo 20X60)**
- ✓ **Prova di Cross Country:** come da Regolamento per le Cat. 2.
- ✓ **Prova di Salto Ostacoli:** come da Regolamento per le Cat. 2.

- **Categoria3**

- ✓ **Prova di Dressage:** ripresa **Categoria 3 (Rettangolo 20X60)**
- ✓ **Prova di Cross Country:** come da Regolamento per le Cat. 3.
- ✓ **Prova di Salto Ostacoli:** come da Regolamento per le Cat. 3.

Classifiche

La classifica della Coppa delle Regioni sarà determinata sommando i migliori tre punteggi finali conseguiti dai componenti di ciascuna squadra, come di seguito:

- Il miglior punteggio finale conseguito nella Categoria 2
- Il miglior punteggio finale conseguito nella Categoria 3
- Il successivo miglior punteggio finale conseguito fra le Categorie 2 e 3

Le squadre composte da 3 binomi non scartano nessun risultato. Agli eliminati ed i ritirati saranno attribuiti 1000 punti negativi. In caso di parità verranno presi in considerazione i migliori risultati della Prova di Cross Country.

Premi

- Targhe alle prime tre regioni classificate
- Coccoarde ai componenti delle prime tre regioni classificate.

PROGETTO GIOVANI CONCORSO COMPLETO DI EQUITAZIONE

Progetto Giovani Concorso Completo di Equitazione

Proposizione di gara

Il Progetto Giovani di Concorso Completo di Equitazione è rivolto ai giovani Cavalieri Juniores che montano cavalli o ponies. Si pone l'obiettivo di stimolarne la crescita attraverso la ricerca della migliore tecnica equestre, premiando coloro i quali dimostrano di sapere applicare correttamente gli insegnamenti ricevuti dai propri Istruttori di Equitazione.

Ha inoltre lo scopo di mettere in evidenza e premiare l'attività degli Istruttori che con dedizione sanno trasmettere agli Allievi i migliori principi dell'Equitazione.

Per questi motivi tutte le Categorie si svolgeranno con la formula della Prova di Cross Country a giudizio (specifico Regolamento - [Allegato 3](#))

Le categorie

Le Categorie sulle quali si svolge il Progetto Giovani di Concorso Completo di Equitazione sono:

- Categoria Invito Pony e Cavalli
- Categoria 1/Pony Base
- Categoria 2/CNP1*
- Categoria 3 /CNP2*

Il Progetto Giovani di Concorso Completo di Equitazione prevede una Fase Preliminare che qualifica per la Finale Nazionale.

La Fase Preliminare

La Fase Preliminare si svolgerà su Circuiti Interregionali.

Considerando le gare già inserite nel calendario i Circuiti Interregionali sono:

- Circuito A: per gli Allievi tesserati presso i Comitati Regionali, Liguria, Lombardia, Piemonte, Valle d'Aosta.
- Circuito B: per gli Allievi tesserati presso i Comitati Regionali Alto Adige, Emilia Romagna, Friuli Venezia Giulia, Marche, Trentino e Veneto.
- Circuito C: per gli Allievi tesserati presso i Comitati Regionali Abruzzo, Lazio, Toscana e Umbria.

Al fine di agevolare la partecipazione alla Fase Preliminare, gli Allievi potranno partecipare ad un Circuito Interregionale diverso rispetto a quello che comprende le Regioni dove sono tesserati.

La partecipazione è subordinata ad una richiesta formale inviata al Dipartimento Concorso Completo da parte del Centro Ippico di appartenenza che dovrà essere inviata precedentemente alla prima Tappa del Circuito Interregionale di appartenenza. Nella richiesta dovrà essere indicato a quale Circuito Interregionale parteciperanno gli Allievi.

I tre Circuiti comprendono le aree dove sono maggiormente concentrati i Centri Ippici che svolgono attività di Concorso Completo di Equitazione e dove ci sono gare di Concorso Completo, ma è facoltà dei Comitati Regionali, che non ne abbiano in elenco, organizzare (singolarmente o per gruppi) altri Circuiti Interregionali **e comunque potranno partecipare al Progetto Giovani anche Cavalieri tesserati presso Comitati Regionali che non fanno parte di alcun circuito: la prima gara a cui prenderanno parte determinerà in quale circuito entreranno in classifica.**

Si ricorda che per le manifestazioni dove la Categoria 2 è la Categoria più difficile del programma, non è prevista alcuna limitazione di inserimento tardivo, salvo darne comunicazione con almeno 40 gg di anticipo al Dipartimento, che provvederà ad inserirla nel Calendario. Pertanto è possibile prevedere l'organizzazione di altri Circuiti Interregionali anche se il Calendario Nazionale è già stato chiuso. Comunque la programmazione e l'inserimento di altri Circuiti Interregionali non potrà essere successivo al mese di maggio.

A discrezione, i Comitati Regionali interessati al Progetto potranno fornire supporto ai Comitati Organizzatori coinvolti nel Progetto (contributi economici, ufficiali di gara, assistenza sanitaria, ecc.).

Inoltre i Comitati Regionali potranno organizzare autonomamente Circuiti Regionali riservati ai propri tesserati. Tali circuiti non saranno validi per la qualificazione alla Finale.

Nelle tappe dei Circuiti, un Allievo potrà montare più cavalli e/o ponies.

Calendario dei Circuiti Interregionali

Circuito A: Liguria, Lombardia, Piemonte, Valle D'Aosta

Data	Luogo	Comitato Organizzatore
08/04 – 09/04	Mallare (SV)	Sporting Le Poiane
23/04 – 23/04	Casorate Sempione (VA)	Gruppo Equestre Brughiera
14/05 – 14/05	Caltignaga (NO)	Sporting Club Monterosa
28/05 – 28/05	Casorate Sempione (VA)	Gruppo Equestre Brughiera
11/06 – 11/06	Caltignaga (NO)	Sporting Club Monterosa
02/07 – 02/07	Casorate Sempione (VA)	Gruppo Equestre Brughiera
15/07 – 16/07	Mallare (SV)	Sporting Le Poiane
22/07 – 23/07	Tina (TO)	Lo Sperone ASD
16/09 – 17/09	Mallare (SV)	Sporting Le Poiane

Circuito B: ALTO ADIGE, EMILIA ROMAGNA, FRIULI VENEZIA GIULIA, MARCHE, TRENTINO, VENETO

Data	Luogo	Comitato Organizzatore
15/04 – 16/04	Mortegliano (UD)	La Polveriera del Cormor
15/04 – 16/04	Ravenna (RA)	C.I. Ravennate
13/05 – 14/05	Scandiano (RE)	C.I. Lo Stradello
27/05 – 28/05	San Lazzaro di Savena (BO)	GESE
24/06 – 25/06	San Lazzaro di Savena (BO)	GESE
07/07 – 09/07	Taipana (UD)	Campo di Bonis
05/08 – 06/08	Urbino (PU)	Urbino Horse Trials
09/09 – 10/09	San Lazzaro di Savena (BO)	GESE
16/09 – 17/09	Mogliano Veneto (VE)	C.E. Veneto
16/09 – 17/09	Scandiano (RE)	C.I. Lo Stradello

Circuito C: ABRUZZO, LAZIO, TOSCANA, UMBRIA

Data	Luogo	Comitato Organizzatore
08/04 – 09/04	Rocca di Papa (RM)	Accademia F. Caprilli
29/04 – 01/05	Arezzo (AR)	Arezzo International Horses
28/05 – 28/05	Rocca Priora (RM)	Trekking Horse
10/06 – 11/06	Montelibretti (RM)	Centro Militare di Equitazione
09/07 – 09/07	Migliarino (PI)	C.I. Pineta Salviati
15/07 – 16/07	Arcinazzo (RM)	C.E. San Giorgio
19/08 – 20/08	Rocca di Papa (RM)	Accademia F. Caprilli
03 settembre	Rocca Priora (RM)	Trekking Horse

Le categorie e le classifiche

In ogni Tappa potranno essere programmate:

- Una Categoria Invito Pony e Cavalli
- Una Categoria 1/Pony Base
- Una Categoria 2/CNP1*
- Una Categoria 3 /CNP2*

In ogni Tappa sarà stilata un'unica classifica generale comprendente le categorie disputate.

Al fine di equilibrare i diversi livelli delle categorie, il punteggio finale (comprensivo di quello conseguito nella Prova di Cross Country a giudizio) sarà moltiplicato per un coefficiente.

COEFFICIENTI	
Categoria Invito Pony e Cavalli	1,00
Categoria 1/Pony Base	0,90
Categoria 2/CNP1*	0,80
Categoria 3/CNP2*	0,70

Agli eliminati o ritirati saranno attribuiti 1000 punti negativi.

Per ogni Circuito Interregionale sarà stilata una unica classifica generale per tutte le Categorie.

La classifica finale sarà data dalla somma dei migliori 3 Punteggi Finali conseguiti nelle Tappe.

Per gli Allievi che montano più cavalli e/o ponies in una o più Categorie della stessa Tappa, sarà tenuto in considerazione il miglior punteggio conseguito.

La Finale Nazionale

Si svolgerà dal **30 settembre al 01 ottobre presso l'ASD Arezzo International Horses ad Arezzo**, in occasione dei Campionati Italiani Ponies e del Trofeo Italiano Allievi Emergenti di Concorso Completo di Equitazione.

Alla Finale Nazionale del Progetto Giovani di Concorso Completo di Equitazione parteciperanno gli Allievi classificati nel primo 60% (arrotondato eventualmente per eccesso) di ciascuno dei vari Circuiti facenti parte della Fase Preliminare. **Tutti i partecipanti alla finale partono da 0 punti.**

Le categorie e le classifiche della Finale

Nella Finale saranno programmate:

- Categoria Invito Pony e cavalli
- Categoria 1/Pony Base
- Categoria 2/CNP1*
- Categoria 3/CNP2*

Saranno stilate due Classifiche Finali:

- La Classifica Finale del Progetto Giovani Livello A per i partecipanti alla Categorie Invito Pony e Cavalli e alla Categoria 1/Pony Base.
- La Classifica Finale del Progetto Giovani Livello B per i partecipanti alla Categoria 2/CNP1* e alla Categoria 3/CNP2*.

Al fine di equilibrare i diversi livelli delle Categorie, il punteggio finale (comprensivo di quello conseguito nella Prova di Cross Country a giudizio) sarà moltiplicato per un coefficiente.

COEFFICIENTI LIVELLO A	
Categoria Invito Pony e Cavalli	1,00
Categoria 1/Pony Base	0,90
COEFFICIENTI LIVELLO B	
Categoria 2/CNP1*	1,00
Categoria 3/CNP2*	0,90

In caso di parità sarà considerato il migliore punteggio conseguito nella prova a giudizio. In caso di ulteriore parità classifica in base a quanto previsto dal Regolamento Nazionale di Concorso Completo di Equitazione in vigore.

NOTE:

- Nello stesso luogo e nella stessa data si svolgeranno i Campionati Italiani Ponies (Campionato Under 11 su di una Categoria Invito, il Campionato Under 13 su di una Categoria Pony Base, il Trofeo Over 13 su di una Categoria Pony Base, il Campionato 1* Open su di una Categoria CNP1*) e il Trofeo Italiano Allievi Emergenti (su di una Categoria 3), gli Allievi che partecipano ai vari Campionati e Trofei, se qualificati nella Fase Preliminare, partecipano anche alla Finale del Progetto Giovani CCE.
- Le classifiche saranno estrapolate dalle varie categorie in programma.

- Nella Finale Nazionale un Allievo potrà montare un solo cavallo o pony. Potrà eventualmente montare un altro pony in un Campionato Pony, una categoria open o un altro cavallo nel Trofeo Italiano Allievi Emergenti.
- Gli Allievi che non partecipano ai Campionati Ponies o al Trofeo Italiano Allievi Emergenti partecipano solo alla Finale del Progetto Giovani CCE.

Limitazioni

Essendo rivolto a Juniores alle prime esperienze, al Progetto Giovani di Concorso Completo di Equitazione non possono partecipare Cavalieri che hanno portato a termine CCIP2* o CIC1* o CC1* o superiori.

Nel caso uno Junior durante la stagione agonistica abbia portato a termine una Categoria di cui di sopra verrà cancellato dalle classifiche. Nel caso di qualificazione per la Finale Nazionale, il suo posto verrà recuperato da chi segue in classifica.

Classifica degli Istruttori

In linea con quanto espresso nella proposizione di gara, è intenzione della Federazione Italiana Sport Equestri premiare l'attività svolta dagli Istruttori di Equitazione. Una speciale classifica sarà stilata per gli Istruttori che presenteranno almeno due allievi alla Finale del Progetto Giovani.

La classifica sarà data dalla somma dei due migliori punteggi finali (comprensivo di quello conseguito nella Prova di Cross Country a giudizio) ottenuti da due allievi dello stesso Istruttore nella Finale del Progetto Giovani CCE, indipendentemente se conseguiti nel Livello A o nel Livello B.

Premi

- Coppe ai primi tre classificati di ciascun livello.
- Coccoarde.
- Crest ai primi cinque Istruttori

Contributi

17.000,00 € (erogati dalla FISE)

Classifica Finale del Progetto Giovani di Concorso Completo di Equitazione Livello A:

1° classificato	2.000,00 €
2° classificato	1.500,00 €
3° classificato	1.000,00 €
4° classificato	600,00 €
5° classificato	400,00 €

Classifica Finale del Progetto Giovani di Concorso Completo di Equitazione Livello B:

1° classificato	2.000,00 €
-----------------	------------

2° classificato	1.500,00 €
3° classificato	1.000,00 €
4° classificato	600,00 €
5° classificato	400,00 €

Classifica degli Istruttori:

1° classificato	2.000,00 €
2° classificato	1.500,00 €
3° classificato	1.000,00 €
4° classificato	800,00 €
5° classificato	700,00 €

Per la Classifica Istruttori, in caso di ex-aequo la somma dei contributi verrà suddivisa per il numero dei pari merito (esempio: due primi classificati ex-aequo = 2.000,00 €+1.500,00 €=3.500,00 €/2=1.750,00 €.

NOTA: I contributi sono da intendersi al lordo delle ritenute di legge e saranno erogati a favore dei Cavalieri o, se formalmente richiesto dal Cavaliere, al Proprietario del Cavallo.

CAMPIONATI ITALIANI PONIES ASSOLUTI – TROFEO ITALIANO ALLIEVI EMERGENTI

Si svolgeranno dal **30 settembre al 01 ottobre presso l'ASD Arezzo International Horses ad Arezzo.**

Campionati Italiani Ponies Assoluti

Proposizione della gara

Sono aperti a Juniores di cittadinanza italiana in possesso di Autorizzazione a montare Brevetto o superiore, di età massima di 16 anni e che non partecipino agli altri Campionati Ponies di Completo, montati su ponies di età minima di 6 anni.

Qualifiche

Per i Campionati Italiani Ponies 2* Assoluti il Cavaliere ed il pony, anche separatamente, devono aver ultimato almeno due Categorie 3/CNCP2* o due CCIP1* o un CCIP2* o superiore nell'anno in corso o nell'anno precedente.

Programma tecnico

Livello: Categoria CNP2* come da Regolamento Nazionale CCE in vigore.

Ripresa: FEI CCI/CIC1* B ed. 2015

Premi

- Al Vincitore, titolo di Campione Italiano 2017 Pony Assoluto di Concorso Completo.

- Medaglie oro – argento – bronzo ai primi tre classificati.
- Scudetto FISE al primo classificato.
- Coccoarde.

Trofeo Italiano Allievi Emergenti di Concorso Completo di Equitazione

Proposizione della gara

Si svolgerà su di una Categoria 3. Partecipano al Trofeo Italiano Allievi Emergenti i Cavalieri Juniores di cittadinanza italiana montati su cavalli o ponies in possesso di brevetto o autorizzazione a montare di 1° Grado, che non hanno mai portato a termine CIC1* e/o CCI1* o superiori.

Sono esclusi i Cavalieri Juniores che hanno partecipato al Campionato Italiano Junior di Concorso Completo 2016 o che vi hanno partecipato in edizioni precedenti. Possono partecipare al Trofeo Italiano Allievi Emergenti Cavalieri Juniores che vi hanno già preso parte in edizioni precedenti.

I Cavalieri Juniores in possesso di brevetto, partenti nel Trofeo Italiano Allievi Emergenti di Concorso Completo di Equitazione non potranno partecipare al Trofeo Italiano Allievi di Concorso Completo di Equitazione, ma potranno comunque partecipare al Saggio Nazionale delle Scuole.

Qualifiche

Cavallo e Cavaliere, anche separatamente, devono aver portato a termine nell'anno in corso o nell'anno precedente almeno due Categorie 3 o superiori, delle quali una con zero penalità agli ostacoli del Cross.

Premi

- Coppe ai primi tre classificati.
- Coccoarde a tutti i partecipanti.

Al primo classificato del Trofeo Italiano Allievi Emergenti il Comitato Organizzatore rimborserà la tassa di iscrizione ed il box sempreché abbia ottenuto i seguenti risultati tecnici:

- Non più di 50 punti negativi nella Prova di Dressage
- Netto agli ostacoli nella Prova di Cross Country
- Non più di un errore agli ostacoli nella Prova di Salto Ostacoli

Nel caso non abbia ottenuto i risultati tecnici di cui sopra non avrà diritto al rimborso. Il mancato rimborso non andrà a beneficio di nessun'altro.

SAGGIO NAZIONALE DELLE SCUOLE – TROFEO ITALIANO ALLIEVI – TROFEO ITALIANO ALLIEVI DEBUTTANTI

Si svolgeranno **dal 27 al 29 ottobre presso "l'Accademia Federigo Caprilli" ai Pratoni del Vivaro – Rocca di Papa (RM).**

Saggio Nazionale delle Scuole

Proposizione della gara

Il Saggio Nazionale delle Scuole è una gara a squadre a cui **partecipano i Centri Affiliati e/o Aggregati** alla Federazione Italiana Sport Equestri nei quali si svolge attività didattica di base multidisciplinare, dedita alla formazione di giovani Cavalieri abili nelle diverse discipline degli Sport Equestri.

Per questo motivo il Saggio Nazionale delle Scuole si svolge su una gara di Concorso Completo elementare.

Titoli e meriti per la partecipazione al Saggio Nazionale delle Scuole

Per i Centri Affiliati:

- La partecipazione al Saggio Nazionale delle Scuole per i Centri Affiliati, portando a termine la gara con almeno tre binomi **dà diritto all'acquisizione del titolo di Scuola Federale**. La partecipazione delle Scuole Federali (almeno una volta ogni due anni) al Saggio Nazionale delle Scuole, portando a termine la gara con almeno tre binomi, è requisito utile al conseguimento della qualifica di Scuola Nazionale di Eccellenza.
- La partecipazione delle Scuole Nazionali d'Eccellenza (almeno una volta ogni due anni) al Saggio Nazionale delle Scuole, portando a termine la gara con almeno tre binomi, è uno dei requisiti minimi per il mantenimento della qualifica di Scuola Nazionale di Eccellenza.
- Alle prime tre squadre classificate è attribuito **di diritto il titolo di Scuola Nazionale di Eccellenza**.
- Le prime cinque squadre classificate saranno esentate dal pagamento della quota di affiliazione per il 2018.

Per gli Allievi:

- La partecipazione al Saggio Nazionale delle Scuole, portando a termine la gara con i risultati tecnici stabiliti, comporta l'attribuzione di un **aumento del 50%** sul punteggio della categoria rispetto a quanto previsto dalla TABELLA PER L'ATTRIBUZIONE DEI PUNTI VALIDI PER IL CONSEGUIMENTO DEL 1° GRADO della Disciplina delle Autorizzazioni a montare.
- Gli allievi componenti le Squadre che partecipano al Saggio Nazionale delle Scuole, portando a termine la gara, saranno esonerati dal pagamento delle quote di tesseramento e degli eventuali passaggi di patente (da brevetto a primo grado) per il 2018.

Per gli Istruttori:

- Agli Istruttori di Secondo Livello che presentano la squadra al Saggio Nazionale delle Scuole con almeno tre allievi in classifica finale, viene riconosciuto un **Credito Formativo** (che deve essere riportato sul libretto a firma del Delegato Tecnico della Manifestazione) equivalente alla partecipazione all'Unità Didattica 22 "Concorso Completo 3", valida per il passaggio dal 2° al 3° livello.
- Agli Istruttori delle squadre che avranno portato a termine la gara con almeno 3 componenti verrà riconosciuto l'aggiornamento di mantenimento annuale secondo quanto previsto dal Dipartimento Formazione. I nominativi degli Istruttori dovranno essere inviati al Dipartimento Formazione tramite il proprio Comitato Regionale di appartenenza.

Regolamento e formula tecnica della gara

Le squadre (una per Centro Affiliato e/o Aggregato) sono **composte da tre a cinque** Juniores-Allievi.

La gara si svolge su due livelli:

- **Categoria 1**, a cui partecipa obbligatoriamente **un componente della Squadra** in possesso di Brevetto.
- **Categoria 2**, a cui partecipano **i rimanenti due o tre o quattro componenti della Squadra**, in possesso di Brevetto o Autorizzazione a montare di 1° grado o superiore (non di concorso completo).

Classifica

In base alla somma dei **tre migliori punteggi** conseguiti (le squadre composte da 3 binomi non scartano alcun risultato). Ai binomi eliminati o ritirati sono attribuiti 1000 punti negativi.

Il Saggio Nazionale delle Scuole prevede solo una classifica di squadra.

Programma tecnico

- **Prova di Dressage:**
 - ✓ **Categoria 1:** Ripresa **Completo Categoria 1 edizione 2015 rettangolo 20X40.**
 - ✓ **Categoria 2:** Ripresa **Completo categoria 2 edizione 2015 rettangolo 20X60.**
- **Prova di Cross Country:** come da Regolamento Nazionale CCE in vigore per le Categorie 1 e 2
- **Prova di Salto Ostacoli:** come da Regolamento Nazionale CCE in vigore per le Categorie 1 e 2

Limitazioni

Oltre alle limitazioni previste dal Regolamento Nazionale di C.C.E. per le cat. 1 e le cat. 2, non possono partecipare al Saggio Nazionale delle Scuole:

- I **binomi** che abbiano portato a termine CNC1*, CIC1*, CCI1*.
- I **binomi** che abbiano portato a termine i Campionati Italiani Juniores (cavalli) o i Campionati italiani Assoluti Pony di CCE.
- I **Cavalieri** in possesso di autorizzazione a montare di 2° grado C.C.E. e 2° grado C.C.E. qualificato.

Qualifiche

I Cavalieri partecipanti al Saggio Nazionale delle Scuole devono aver ultimato almeno una Categoria del livello a cui parteciperanno al Saggio Nazionale delle Scuole (o superiore) a partire dal 1° gennaio 2017.

Premi

Premi di classifica:

- Coppa alla Squadra 1° classificata
- Coppa alla Squadra 2° classificata
- Coppa alla Squadra 3° classificata
- Ai componenti della Squadra 1° classificata targhe di scuderia
- Ai componenti della Squadra 2° classificata targhe di scuderia
- Ai componenti della Squadra 3° classificata targhe di scuderia
- Coccoarde ricordo a tutti gli Juniores - Allievi partecipanti.

Premi d'onore:

Coppa challenge "Memorial Albino Garbari" (tre volte consecutive) offerta dalla FISE

Inoltre:

- Premio d'onore alla 1° squadra classificata nella Prova di Dressage
- Premio d'onore alla 1° squadra classificata nella Prova di Cross Country
- Premio d'onore alla 1° squadra classificata nella Prova di Salto Ostacoli

I Cavalieri delle Scuole già vincitrici di passate edizioni potranno fregiarsi della STELLA DORATA (portata all'altezza del taschino sinistro della giacca di club) secondo questo schema:

- 2 stelle per n. 8 o più vittorie;
- 1 stella per n. 4 o più vittorie.

Contributi

18.000,00 € (erogati dalla FISE) alle prime 10 Squadre classificate, come di seguito riportato:

Posizione in classifica	Contributo

Squadra 1° classificata	5.000,00 €
Squadra 2° classificata	4.000,00 €
Squadra 3° classificata	3.000,00 €
Squadra 4° classificata	2.000,00 €
Squadra 5° classificata	1.000,00 €
Squadre 6° - 10° classificate	600,00 €

NOTA: I contributi sono da intendersi al lordo delle ritenute di legge e saranno erogati a favore delle Associazioni Sportive.

Trofeo Italiano Allievi di Concorso Completo di Equitazione

Si svolgerà all'interno e con le difficoltà tecniche della **Categoria 2 del Saggio Nazionale delle Scuole**. Formula con la Prova di Cross Country a giudizio (specifico Regolamento - [Allegato 3](#)).

Possono partecipare al Trofeo oltre che gli Juniores di cittadinanza italiana in possesso di brevetto facenti parte delle squadre che partecipano alla Categoria 2 del Saggio Nazionale delle Scuole, tutti gli Juniores di cittadinanza italiana in possesso di Brevetto, salvo:

- Juniores che abbiano partecipato ai Campionati Italiani Assoluti Pony di CCE o CCIP2*, portando a termine la Prova di Cross Country.
- Juniores che abbiano portato a termine il Trofeo Italiano Allievi Emergenti CCE 2017 o edizioni precedenti.

Qualifiche

I Cavalieri partecipanti al Trofeo Italiano Allievi devono aver ultimato almeno una Categoria 2 o superiore a partire dal 1° gennaio 2017.

Programma tecnico

- **Prova di Dressage:** Ripresa **Completo Categoria 2 edizione 2015 rettangolo 20X60**.
- **Prova di Cross Country a giudizio:** specifiche tecniche come da Regolamento Nazionale CCE in vigore per le Categorie 2. Prova a giudizio avente lo scopo di incoraggiare i giovani Cavalieri a perfezionare lo stile, la tecnica e la qualità della monta nella Prova di Cross-Country, oltre quello di premiare il lavoro degli Istruttori che sanno trasmettere ai propri Allievi i principi della migliore Equitazione.
- **Prova di Salto Ostacoli:** specifiche tecniche come da Regolamento Nazionale CCE in vigore per le Categorie 2.

Classifica

Somma:

- Del punteggio negativo della Prova di Dressage,
- Delle eventuali penalità delle Prove di Cross Country e Salto Ostacoli
- Del punteggio positivo assegnato dai Giudici nella Prova di Cross Country

Premi

- Coppe ai primi tre classificati.
- Coccarde a tutti i partecipanti.

Trofeo Italiano Allievi Debuttanti di Concorso Completo di Equitazione

Si svolgerà all'interno e con le caratteristiche tecniche della **Categoria 1 del Saggio Nazionale delle Scuole**. Formula con la Prova di Cross Country a giudizio (specifico Regolamento - [Allegato 3](#)).

Possono partecipare al Trofeo oltre che gli Juniores di cittadinanza italiana in possesso di brevetto facenti parte delle squadre che partecipano alla Categoria 1 del Saggio Nazionale delle Scuole, tutti gli Juniores di cittadinanza italiana in possesso di Brevetto, salvo:

- Juniores che hanno partecipato in carriera ai Campionati Italiani Assoluti Pony di CCE o CCIP2*, portando a termine la Prova di Cross Country.
- Juniores che hanno partecipato al Trofeo Italiano Allievi Emergenti CCE 2017 o edizioni precedenti.
- Juniores che hanno partecipato al Trofeo Italiano Allievi CCE 2016 o edizioni precedenti.

Qualifiche

I Cavalieri partecipanti al Trofeo Italiano Allievi Debuttanti devono aver ultimato almeno una Categoria 1 o superiore a partire dal 1° gennaio 2017.

Programma tecnico

- **Prova di Dressage:** Ripresa **Completo Categoria 1 edizione 2015 rettangolo 20X40**.
- **Prova di Cross Country a giudizio:** specifiche tecniche come da Regolamento Nazionale CCE in vigore per le Categorie 1. Prova a giudizio avente lo scopo di incoraggiare i giovani Cavalieri a perfezionare lo stile, la tecnica e la qualità della monta nella Prova di Cross-Country, oltre quello di premiare il lavoro degli Istruttori che sanno trasmettere ai propri Allievi i principi della migliore Equitazione.
- **Prova di Salto Ostacoli:** specifiche tecniche come da Regolamento Nazionale CCE in vigore per le Categorie 1.

Classifica

Somma:

- Del punteggio negativo della Prova di Dressage
- Delle eventuali penalità delle Prove di Cross Country e Salto Ostacoli
- Del punteggio positivo assegnato dai Giudici nella Prova di Cross Country

Premi

- Coppe ai primi tre classificati.
- Coccarde a tutti i partecipanti.

Norme generali e comuni per il Saggio Nazionale delle Scuole ed i Trofei

- I Cavalieri che partecipano al Saggio Nazionale delle Scuole e che ne hanno titolo partecipano anche alla classifica individuale del Trofeo Italiano Allievi e del Trofeo Italiano Allievi Debuttanti.

- Un Cavaliere componente di una squadra, che partecipa alla Categoria 1 del Saggio Nazionale delle Scuole, può partecipare con un altro cavallo al Trofeo Allievi (Categoria 2). In questo caso potrà partecipare solo al Trofeo Nazionale Allievi e non al Trofeo Nazionale Allievi Debuttanti.
- Un Cavaliere componente di una squadra, che partecipa alla Categoria 2 del Saggio Nazionale delle Scuole, non può partecipare con un altro cavallo al Trofeo Allievi Debuttanti (Categoria 1).
- Tutte le Associazioni possono comunque far partecipare ai Trofei Nazionali Allievi e Allievi Debuttanti anche altri Cavalieri under 18, oltre a quelli facenti parte della squadra.
- Le Associazioni che non siano nelle condizioni di presentare una squadra di almeno tre Cavalieri, possono iscrivere a titolo individuale uno o due binomi qualificati ai Trofei Nazionali Allievi e Allievi Debuttanti.
- Tutte le Associazioni riconosciute dalla FISE possono presentare al **Saggio Nazionale delle Scuole una sola squadra**.
- I Cavalieri iscritti al Saggio Nazionale delle Scuole devono risultare tesserati presso la stessa Associazione con il 1° tesseramento 2017. Eventuali deroghe, unicamente in ordine alla data di tesseramento, dovranno essere richieste e motivate alla FISE – Dipartimento Completo. Si precisa che lo svolgere attività di allenamento continuativo presso un centro, pur mantenendo il tesseramento presso un altro, non può essere considerato utile ai fini di una richiesta di deroga.
- Il Comitato Organizzatore e la Federazione si riservano il diritto di aggiungere premi in oggetti in tutte le gare.

Quote di iscrizione ed altre spese:

SAGGIO NAZIONALE DELLE SCUOLE

- Iscrizione: gratuita
- Box: gratuiti (prima lettiera in paglia gratuita. Lettiera in truciolo a pagamento)

TROFEO ITALIANO ALLIEVI DI CONCORSO COMPLETO DI EQUITAZIONE

- Iscrizione: € 100,00
- Box: a pagamento (prima lettiera in paglia gratuita. Lettiera in truciolo a pagamento). Se facenti parte di squadre partecipanti al Saggio Nazionale delle Scuole il box è gratuito.

TROFEO ITALIANO ALLIEVI DEBUTTANTI DI CONCORSO COMPLETO DI EQUITAZIONE

- Iscrizione: € 80,00
- Box: a pagamento (prima lettiera in paglia gratuita. Lettiera in truciolo a pagamento) Se facenti parte di squadre partecipanti al Saggio Nazionale delle Scuole il box è gratuito.

Gli Allievi iscritti al Saggio Nazionale delle Scuole che intendono partecipare ai Trofei devono comunicarlo all'atto delle iscrizioni; pagheranno le tasse di iscrizione dei Trofei ma non pagheranno il box.

Controlli Antidoping

In tutte le gare possono essere previsti i controlli antidoping come da normativa vigente.

Trofeo Italiano a Squadre di Concorso Completo di Equitazione

Proposizione della gara

Il Trofeo Italiano a Squadre di Concorso Completo è una classifica a squadre a cui possono partecipare tutti gli Enti Affiliati e/o Aggregati alla Federazione Italiana Sport Equestri. Lo scopo è di **mettere a confronto**, e quindi premiare con un titolo di merito, **le Associazioni nelle quali la disciplina del Concorso Completo viene praticata con continuità e a tutti i livelli**.

I Cavalieri che partecipano alla classifica del Trofeo Italiano a Squadre devono risultare tesserati presso la stessa Associazione con il 1° tesseramento 2017. Eventuali deroghe, unicamente in ordine alla data di tesseramento, dovranno essere richieste e motivate alla FISE – Dipartimento Completo. Si precisa che lo svolgere attività di allenamento continuativo presso un centro, pur mantenendo il tesseramento presso un altro, non può essere considerato utile ai fini di una richiesta di deroga.

Tutte le Associazioni riconosciute dalla FISE possono partecipare alla classifica del **Trofeo Italiano a Squadre con una sola squadra**.

Classifica

Verrà stilata una classifica che prenderà in considerazione i 3 migliori punteggi conseguiti nelle seguenti gare del 2017:

- Campionati Italiani Ponies Under 13
- Campionati Italiani Ponies 2* Assoluti
- Trofeo Nazionale Allievi
- Trofeo Nazionale Allievi Emergenti
- Campionati Italiani Juniores
- Campionati Italiani Young Riders
- Campionati Italiani Seniores Assoluti

I punteggi verranno attribuiti ai migliori dieci classificati dei suddetti Campionati e Trofei. Sarà considerato unicamente il migliore binomio dell'Associazione per categoria. In caso di parità di punteggio tra Squadre verrà considerato il Campionato/Trofeo di livello più alto.

Posizione in classifica	Punteggio
1° classificato	12
2° classificato	10
3° classificato	8
4° classificato	7
5° classificato	6
6° classificato	5
7° classificato	4
8° classificato	3
9° classificato	2
10° classificato	1

Premi

In occasione dell'ultimo dei Trofei/Campionati verrà stilata la classifica finale ed effettuata una premiazione delle migliori tre Squadre:

- Coppa alla Squadra 1° classificata.
- Coppa alla Squadra 2° classificata.
- Coppa alla Squadra 3° classificata.
- Ai componenti della Squadra 1° classificata targhe di scuderia.
- Ai componenti della Squadra 2° classificata targhe di scuderia.
- Ai componenti della Squadra 3° classificata targhe di scuderia.

Contributi

Verranno erogati dalla FISE contributi alle prime tre Squadre classificate così ripartiti:

Posizione in classifica	Contributo
Squadra 1° classificata	3.000,00 €
Squadra 2° classificata	2.000,00 €
Squadra 3° classificata	1.000,00 €

NOTA: I contributi sono da intendersi al lordo delle ritenute di legge e saranno erogati a favore delle Associazioni Sportive.

NOTE COMUNI

La FISE si riserva il diritto di apportare delle modifiche al presente Programma per far fronte a particolari situazioni contingenti non prevedibili al momento dell'approvazione.

Le eventuali modifiche saranno prese tenendo in considerazione:

- La massima tutela del benessere dei cavalli;
- L'adeguata crescita tecnica dei binomi;
- La migliore competitività delle rappresentative nazionali;

Saranno immediatamente pubblicate sul sito istituzionale.

ALLEGATO 1

REGOLAMENTO CAVALIERI RAPPRESENTATIVA NAZIONALE E DICHIARAZIONE DI ACCETTAZIONE DEI CAVALIERI E DEI PROPRIETARI DI CAVALLI

AGG. 03 marzo 2017

La FISE, in linea con quanto richiesto dal CONI ed in attuazione del Programma del Dipartimento Completo 2017, intende monitorare il lavoro di preparazione dei “binomi di interesse”, coordinare le attività della Squadra Nazionale e dare assistenza ai Cavalieri che ne faranno richiesta assicurando la presenza di un Capo Equipe e di uno staff tecnico in occasione dei massimi impegni internazionali.

In tale contesto tutti i Cavalieri selezionati per la partecipazione a gare di interesse federale e per la formazione delle Squadre Nazionali si rendono disponibili a:

- Sostenere una visita medica presso le strutture dell’Istituto di Scienza e Medicina dello Sport di Roma, seguirne fedelmente le indicazioni e/o prescrizioni con l’eventuale contributo di medici/sanitari di fiducia (o struttura sanitaria nazionale locale) relazionando con cadenza mensile alla Federazione nella figura del Tecnico Selezionatore;
- Sottoporre i propri cavalli alle periodiche visite ed ai controlli clinici ad opera del Veterinario della Squadra. I Cavalieri si impegnano a comunicare tempestivamente al Tecnico Selezionatore il nominativo ed i recapiti telefonici del Veterinario personale con il quale concordare gli appuntamenti delle suddette visite. Nel caso in cui il cavallo non sia di proprietà del Cavaliere, lo stesso si impegna ad informare di volta in volta e preventivamente concordare con il Proprietario del cavallo l’attività in questione;
- Tenersi in contatto con il Veterinario della Squadra, coinvolgendo i Veterinari personali, per aggiornare lo stesso circa lo stato di salute dei cavalli e le eventuali cure cui sono sottoposti;
- Concordare con il Tecnico Selezionatore i programmi agonistici informandolo tempestivamente di qualsivoglia contrattempo dovesse verificarsi rispetto a quanto programmato e concordando eventuali variazioni di programma;
- Seguire i programmi agonistici, di lavoro tecnico e di allenamento dei cavalli concordati con il Tecnico Selezionatore;
- Dopo ogni competizione di interesse, relazionare tempestivamente e comunque entro sette giorni dall’evento per iscritto la FISE, nella persona del Tecnico Selezionatore, circa l’andamento dell’attività fornendo allo stesso tutte le informazioni ritenute utili e significative.

In occasione delle gare i Cavalieri si impegnano a:

- Rispettare gli orari indicati ogni giorno dal Capo Equipe per le riunioni, le ricognizioni dei percorsi, nonché gli orari di ritrovo al campo e/o alle scuderie agendo anche eventualmente d’iniziativa nell’acquisizione delle citate informazioni;
- Presentarsi agli orari stabiliti dal Capo Equipe per partecipare alle cerimonie, sfilate, inviti ufficiali da parte del Comitato Organizzatore o di Autorità locali, ecc.;
- Rivolgersi al Capo Equipe per qualsiasi comunicazione risultasse opportuno o necessario rivolgere al Comitato Organizzatore, alla Giuria e/o agli Ufficiali di Gara; in tali occasioni solo il Capo Equipe è autorizzato a comunicare con i citati Organi;
- Fare riferimento al Tecnico Selezionatore per tutti gli aspetti di carattere tecnico;

- Riferirsi al Veterinario della Squadra per qualunque necessità od intervento clinico sul cavallo di competenza;
- Comunicare preventivamente al Capo Equipe l'eventuale presenza di Tecnici o Veterinari personali. Gli stessi sono tenuti al rispetto delle disposizioni del Tecnico Selezionatore, del Capo Equipe e del Veterinario della Squadra;
- Utilizzare il sottosella della FISE, e tutte le coperte che potrebbero recare il marchio dello sponsor della squadra nazionale in occasione delle manifestazioni (Campionati Europei, WEG, G.O.) o delle gare a squadre (Coppa delle Nazioni). Nelle altre Categorie di livello internazionale il Cavaliere potrà utilizzare il sottosella con il marchio del proprio sponsor registrato. Nel caso in cui il cavallo non sia di proprietà del Cavaliere queste disposizioni dovranno essere preventivamente rappresentate e concordate dal Cavaliere con il Proprietario del cavallo;
- Indossare la divisa della squadra nazionale e utilizzare tutti i materiali eventualmente forniti dalla FISE che potrebbero recare il marchio dello sponsor della squadra nazionale. Nel caso in cui il cavallo non sia di proprietà del Cavaliere queste disposizioni dovranno essere preventivamente concordate dal Cavaliere con il Proprietario del cavallo; il tutto secondo le indicazioni che verranno impartite dalla FISE e, per essa, dal Capo Equipe e/o dallo staff tecnico.

I Cavalieri e i Proprietari dei cavalli, si impegnano inoltre a:

- Mantenere un comportamento irreprensibile, una condotta morale, civile e sportiva conforme ai principi di Fair Play, di lealtà, di probità e rettitudine sportiva in ogni rapporto collegato all'attività sportiva;
- Astenersi da qualsivoglia indebita esternazione immediata o successiva lesiva della dignità, del decoro, del prestigio della Federazione Italiana Sport Equestri e dei suoi organi/rappresentanti;
- Assicurarci che tutte le persone facenti parte dello staff personale (Tecnici, Veterinari, Fisioterapisti, Grooms e Accompagnatori, ecc.) conoscano e rispettino il presente Regolamento.

Fatte salve le segnalazioni per i provvedimenti di carattere disciplinare previsti dai Regolamenti di Disciplina e Giustizia sportiva che potrebbero essere rese necessarie da comportamenti non aderenti al presente regolamento da parte di un Cavaliere, il Capo Equipe (o Tecnico Selezionatore, in caso di assenza del Capo Equipe) potrà prendere provvedimenti immediati, compresa l'esclusione dell'atleta interessato dalla competizione.

Per presa visione del regolamento che precede e per accettazione dello stesso in ogni sua parte:

Nome del Cavallo:

n. Pass. FISE/FEI:

Cavaliere:

Firma

Data

Proprietario:

Firma

Data

PARTECIPAZIONE ALLE GARE INTERNAZIONALI

- Secondo il Regolamento in vigore, la FEI prevede che la partecipazione alle gare internazionali può essere autorizzata solo dalla Federazione Nazionale competente, dopo aver valutato la reale preparazione del binomio all'evento.
- Le iscrizioni alle gare internazionali saranno quindi esaminate dal Dipartimento e, comunque, subordinate al nulla osta del Tecnico Selezionatore del livello del Cavaliere (Pony, Junior, Young Rider e Senior.) che le valuterà sotto il profilo dei requisiti richiesti e secondo l'opportunità tecnica e generale.
- Va precisato che l'essere in possesso del MER (requisito minimo) per un livello di gara non ne determina il diritto automatico alla partecipazione.
- Tutte le richieste di iscrizioni alle gare internazionali all'estero dovranno essere inviate al Dipartimento CCE (email: e.pepe@fise.it), dopo che i Cavalieri e gli Istruttori abbiano concordato il programma agonistico con i Tecnici di riferimento per favorire la positiva crescita agonistica dei binomi.
- E' responsabilità di ogni Cavaliere comunicare ogni modifica o aggiornamento del proprio programma di gare affinché sia possibile armonizzare l'attività agonistica di tutti i binomi impegnati nelle competizioni internazionali.
- È necessario oltretutto corretto che chi non intende partecipare ad una gara a cui aveva dichiarato di volersi iscrivere lo comunichi immediatamente al Dipartimento.
- I Cavalieri dovranno contribuire in tal senso, per la migliore programmazione della propria stagione agonistica e per offrire agli altri Cavalieri le stesse possibilità.
- Nei casi in cui un Comitato Organizzatore limiti i posti disponibili per la gara, sarà composta una lista di "priorità", che terrà in considerazione, oltre alla necessaria qualifica, gli ultimi risultati in gara dei binomi.

Linee guida

I Cavalieri e gli Istruttori sono pregati di prestare la massima attenzione a quanto riportato di seguito, in particolare:

- La partecipazione alle competizioni è riservata ai Cavalieri ed ai cavalli opportunamente preparati dal punto di vista fisico e tecnico.
- Ogni attenzione deve essere adottata per assicurare che, ad ogni livello, gli atleti partecipino in maniera responsabile, con cavalli che abbiano ricevuto progressiva ed adeguata preparazione al fine di non esporsi a evitabili rischi.

Qualifiche per la partecipazione alle gare internazionali cavalli

Glossario

MATRIX	MATRICE
CHs	Campionati
CIs	Gare Internazionali – CCI e CIC
CIOs	Gare Internazionali Ufficiali a squadre
CIC	Short format
CCI	Long format
MER	Requisito minimo

Principi

Per poter partecipare ad una gara internazionale, i Cavalieri ed i cavalli devono:

- Ottenere i risultati tecnici stabiliti dalla Federazione di appartenenza
- Conseguire un numero di requisiti minimi (MER) richiesti dalla FEI. I MER devono essere ottenuti dal cavallo o dal Cavaliere/cavallo come combinazione secondo il livello di competenza/esperienza del Cavaliere (Classificazione dei Cavalieri) ed il livello della gara.

Con l'approvazione della FEI e della Federazione Nazionale di appartenenza, i Comitati Organizzatori possono richiedere ulteriori risultati minimi per i cavalli e/o Cavalieri, che devono essere riportati nell'avant-programma della gara.

Requisito Minimo (MER)

Un requisito minimo è raggiunto portando al termine una competizione con parametri minimi in tutte le prove.

NOTA: Tutti i MER ottenuti negli anni precedenti saranno conteggiati secondo le norme in vigore in quel tempo.

MER	
DRESSAGE	Punti negativi \leq 75 67
CROSS COUNTRY	Penalità ostacoli = 0 Sarà considerato MER un risultato anche con l'attivazione del PRIMO dispositivo frangibile (11 penalità). <i>Quando più risultati minimi sono necessari, uno di questi può essere ottenuto con 20 penalità agli ostacoli nella Prova di Cross Country (escluso Campionati di qualsiasi tipo/livello).</i>

	<p>Livelli 1*/2*/3*: non più di 9075 secondi fuori dal tempo prescritto.</p> <p>Livello 4*: non più di 120100 secondi fuori dal tempo prescritto.</p>
SALTO OSTACOLI	Penalità ostacoli ≤ 16

Periodo di validità dei Requisiti Minimi

Campionati

Il periodo di validità per ottenere un requisito minimo è dal precedente anno civile alla data di chiusura delle iscrizioni nominative.

CIs e CIOs

Il periodo di validità per ottenere un requisito minimo è:

- Almeno 24 giorni prima della Prova di Cross Country nella gara in cui serve, se il MER è stato ottenuto in un CCI.
- Almeno 10 giorni prima della Prova di Cross Country nella gara in cui serve, se il MER è stato ottenuto in un CIC.

Classificazione Cavalieri

Le categorie di Cavalieri dimostrano la loro provata idoneità a competere ad un certo livello.

I Cavalieri sono classificati (Internazionali non classificati, D, C, B, A) secondo le performances degli ultimi otto anni come definito di seguito:

D	Quindici (15) MER in gare FEI short format (CICs) o long format (CCIs) a livello una stella (1*) o superiori; o cinque (5) MER in gare FEI short format (CICs) o long format (CCIs) a livello superiore
C	Quindici (15) MER in gare FEI short format (CICs) o long format (CCIs) a livello due stelle (2*) o superiori; o cinque (5) MER in gare FEI short format (CICs) o long format (CCIs) a livello superiore
B	Quindici (15) MER in gare FEI short format (CICs) o long format (CCIs) a livello tre stelle (3*) o superiori; o cinque (5) MER in gare FEI long format (CCIs) a livello quattro stelle (4*)
A	Quindici (15) MER in gare FEI short format (CICs) o long format (CCIs) a livello tre stelle (3*) o superiori di cui almeno cinque (5) a livello quattro stelle (4*)

Requisiti Minimi richiesti per CIs e CIOs

La seguente tabella illustra i requisiti necessari per poter partecipare alle gare internazionali di diverso formato, Categoria e livello:

GARE		CAVALIERI	RISULTATI DALLA FISE	STABILITI	RISULTATI STABILITI DALLA FEI
CIC	1*	Non classificati	2 CATEGORIA 3 o 1 CNC1*	+	Nessun ulteriore risultato stabilito dalla FEI

	FEI D, C, B, A	1 CATEGORIA 3 o 1 CNC1* come cavallo		
2*	Non classificati	1 CI1* o 1 CNC1* come binomio	+	1 CI1* come binomio
	FEI D			
	FEI C, B, A	1 CI1* o 1 CNC1* come cavallo	+	Nessun ulteriore risultato stabilito dalla FEI
3*	Non classificati e FEI D, C	1 CI2* o 1 CNC2* come binomio	+	2 CI2* come binomio
	FEI B, A	1 CI2* o 1 CNC2* come cavallo	+	1 CI2* come cavallo
1*	Non classificati	1 CNC1* come binomio	+	Nessun ulteriore risultato stabilito dalla FEI
	FEI D, C, B, A	2 CATEGORIA 3 o 1 CNC1* come cavallo		
2*	Non classificati	1 CCI1* come binomio	+	(1 CCI1* o 1 CIC2*) + 1 CIC2* come binomio
	FEI D	1 CCI1* o 1 CNC2* o 1 CIC2* come binomio	+	1 CCI1* o 1 CIC2* come binomio
	FEI C, B, A	1 CCI1* o 1 CNC2* o 1 CIC2* come binomio	+	1 CCI1* o 1 CIC2* come cavallo
3*	Non classificati e FEI D, C	1 CNC3* o 1 CIC3* come binomio	+	1 CCI2* + 1 CIC3* come binomio
	FEI B, A	1 CNC3* o 1 CNC2* o 1 CIC3* come binomio	+	1 CCI2* come cavallo
4*	Non classificati e FEI D, C	Nessun ulteriore risultato stabilito dalla FISE	+	2 CI3* + 2 CCI3* come binomio
	FEI B			3 CI3* + 1 CCI3* come binomio
	FEI A	1 CNC3* o 1 CI3* come cavallo	+	1 CCI3* come binomio

Uno dei MER richiesti dalla FEI deve essere ottenuto entro i 12 mesi precedenti la gara.

Qualifiche richieste per Campionati e Giochi

Per i Campionati ed i Giochi, tutti i risultati minimi devono essere ottenuti come binomio e devono essere netti agli ostacoli della Prova di Cross Country. Sarà considerato MER un risultato anche con l'attivazione del PRIMO dispositivo frangibile (11 penalità).

CAT.		RISULTATI STABILITI DALLA FISE	RISULTATI STABILITI DALLA FEI
CH	1*	Nessun ulteriore risultato stabilito dalla FISE	1 CCI1*
CH	2*	Nessun ulteriore risultato stabilito dalla FISE	1 CCI2*
CH	3*	Nessun ulteriore risultato stabilito dalla FISE	1 CCI3*
CH	4*	Nessun ulteriore risultato stabilito dalla FISE	(1 CI3* + 1 CCI3*) o 1 CCI4*

Le qualifiche per i Campionati dei Cavalli Giovani saranno stabilite dalla Commissione FEI di Concorso Completo ogni anno.

Qualifiche per la partecipazione alle gare internazionali ponies

Risultati Minimi di partecipazione alla Cat. FEI 1* in Italia: il Cavaliere ed il pony, anche separatamente, devono aver ultimato almeno 3 Categorie 2 (cavalli e /o pony), di cui 2 nette agli ostacoli ed una con massimo una fermata nella Prova di Cross Country nell'anno in corso o nell'anno precedente. I Cavalieri devono essere muniti di brevetto o patente superiore.

Risultati Minimi di partecipazione alla Cat. FEI 1* all'estero: il Cavaliere ed il pony, anche separatamente, devono aver ultimato almeno 2 Categorie 2 (cavalli e/o pony) nette agli ostacoli nella Prova di Cross Country, ed una Categoria 3 (cavalli e/o pony) con massimo una fermata nella Prova di Cross Country nell'anno in corso o nell'anno precedente. I Cavalieri devono essere muniti di brevetto o patente superiore.

Risultati Minimi di partecipazione alla Cat. FEI 2*: il Cavaliere ed il pony, anche separatamente, devono aver ultimato almeno 2 Categorie 3 (cavalli e/o pony) o FEI 1 * nette agli ostacoli nella Prova di Cross Country nell'anno in corso o nell'anno precedente. I Cavalieri devono essere muniti di brevetto o patente superiore.

Si consiglia che almeno una di queste qualifiche sia stata ottenuta dal binomio.

Retrocessione della qualifica - cavalli

La retrocessione della qualifica è applicata solo al cavallo ed è necessaria per dimostrare che il cavallo ha ripreso confidenza in una gara inferiore dopo una serie di prove negative ad un certo livello.

La retrocessione della qualifica scaturirà dopo due eliminazioni consecutive nella Prova di Cross Country o con un totale di tre eliminazioni in un periodo di 12 mesi in gare internazionali, dovute a:

- Tre rifiuti
- Caduta del cavallo e/o del Cavaliere
- Monta pericolosa

Nel caso di retrocessione ad un certo livello, il cavallo dovrà ottenere un MER in una Categoria internazionale di livello inferiore prima di poter gareggiare di nuovo nel livello dal quale è stato retrocesso (per esempio: un cavallo con 2 eliminazioni a livello 3 stelle di qualsiasi format deve ottenere un MER a livello 2 stelle di qualsiasi format prima di tornare a gareggiare a livello 3 stelle di qualsiasi format).

Se la retrocessione è scaturita dall'eliminazione in diversi livelli di qualsiasi format, il cavallo deve ottenere il MER al livello inferiore di qualsiasi format della gara più alta in cui è stato eliminato.

Se la retrocessione è scaturita dall'eliminazione in una gara di livello 1 stella di qualsiasi format, sarà compito della Federazione di competenza accertare l'idoneità del cavallo e provvedere ad inviare un

rapporto scritto al Dipartimento FEI Concorso Completo, il quale valuterà se concedere il nullaosta per far gareggiare il cavallo di nuovo in gare internazionali di Concorso Completo.

Retrocessione della qualifica - Cavalieri

Se un Cavaliere sarà retrocesso per più di una volta in un periodo di 12 mesi, il Cavaliere sarà automaticamente retrocesso alla Categoria inferiore alla sua per un anno a partire dalla data della seconda retrocessione.

Deroghe

Non saranno concesse deroghe ai risultati minimi stabiliti dalla FEI.

La FISE non concederà deroghe, salvo casi del tutto eccezionali.

La decisione dei Selezionatori responsabili nelle varie fasce di età è inappellabile.

Regolamento Prova di Cross Country in campo "Indoor"

Programma

Deve essere approvato dalla FEI.

Iscrizioni

Il Concorso è aperto a:

- a) Atleti A o B **oppure**
- b) Atleti che hanno raggiunto negli ultimi due (2) anni 3 MER a livello 3*.

Aspetti tecnici del percorso di Cross Country

- ✓ Livello: ostacoli di livello 2*
- ✓ Formato consigliato dell'Evento:
 - a) Tempo prescritto - velocità in base alla dimensione del campo di gara - con penalità agli ostacoli e sul tempo se applicabile, con i tipici ostacoli fissi della prova di Cross Country;
 - b) Distanza, velocità e numero di sforzi adattati alle dimensioni del campo gara, indicati sul Programma.

Montepremi e spese

Sono a discrezione del Comitato Organizzatore, tuttavia il principio di questo concorso è che sia considerata una categoria dimostrativa e non una gara di alto livello.

Documenti necessari per l'iscrizione a gare internazionali

- Per iscriversi alle gare internazionali è necessario:
 - In Italia: seguire la procedura di iscrizione on line attraverso il sito della FISE;
 - All'estero: compilare, in ogni sua parte, l'apposito modulo ([Allegato 2/A](#)).
- Cavaliere e cavallo devono essere già in possesso di registrazione FEI per l'anno in corso per le gare all'estero ed in Italia.
- Quando richiesto (per tutte le gare internazionali all'estero e per le categorie internazionali di livello 3* o superiori in Italia), il cavallo deve avere il passaporto FEI in regola.

- Il Cavaliere deve essere **già** in possesso dell'autorizzazione a montare adeguata (2° Grado Concorso Completo per la partecipazione ad una gara internazionale di livello 2*; 2° Grado Qualificato Concorso Completo per la partecipazione ad una gara internazionale di livello 3*).
- Cavaliere e/o cavallo devono essere in regola con tutti i pagamenti dovuti a qualunque titolo per qualsiasi manifestazione alla quale siano stati iscritti.

Iscrizioni

All'Estero

Le richieste di iscrizioni a tutte le gare internazionali all'estero di qualsiasi livello devono obbligatoriamente essere inviate alla segreteria del Dipartimento Concorso Completo (email: e.pepe@fise.it) **non più tardi di 3 settimane prima** della chiusura delle iscrizioni, ricordando che, in caso di numero eccessivo di iscritti, il sistema FEI di iscrizioni on line privilegia coloro che si iscrivono per prima.

Si invitano i Cavalieri a leggere attentamente i Programmi delle gare, in particolare la parte riguardante le modalità di iscrizione (molti Paesi Europei richiedono che le iscrizioni vengano effettuate on line direttamente dai Cavalieri sui loro siti e nello stesso tempo effettuate sul sito FEI dalla Federazione Nazionale), le date di chiusura delle stesse, le modalità ed i termini di pagamento, ed eventuali aggiornamenti del calendario FEI (reperibili su: <https://data.fei.org/Calendar/Search.aspx>).

I Cavalieri che intendono iscriversi ad una gara internazionale all'estero dopo la data di chiusura delle iscrizioni saranno tenuti al pagamento di 100,00 Euro a binomio, a perdere, da versare alla FISE: la copia del pagamento dovrà essere inviata insieme al modulo di iscrizione. L'accettazione delle suddette iscrizioni sarà a discrezione del Comitato Organizzatore.

I Cavalieri che si iscrivono alle gare internazionali senza l'autorizzazione della FISE saranno tenuti al pagamento di una multa di 300,00 € a binomio.

In Italia

Per tutte le gare internazionali in Italia le iscrizioni dovranno essere effettuate on line sul sito della FISE dal Cavaliere e/o dall'istruttore attraverso il Circolo (per gli Juniores). Il Dipartimento Concorso Completo provvederà ad autorizzare le stesse, una volta avuto il nullaosta da parte del Tecnico di riferimento.

I Cavalieri che intendono iscriversi ad una gara internazionale in Italia dopo la data di chiusura delle iscrizioni saranno tenuti al pagamento di 100,00 Euro a binomio, a perdere, da versare al Comitato Organizzatore: la copia del pagamento dovrà essere inviata insieme al modulo di iscrizione. L'accettazione delle suddette iscrizioni sarà a discrezione del Comitato Organizzatore. (I Comitati Organizzatori possono decidere se applicare la suddetta normativa).

E' responsabilità del Cavaliere l'iscrizione a categorie cui è correttamente qualificato.

Registrazioni FEI - Passaporti FEI cavalli e Cavalieri

Registrazioni FEI cavalli/Cavalieri

A partire dal 17 gennaio 2006, la FEI ha stabilito l'obbligo di effettuare una registrazione, di validità annuale, che comporta il versamento di una quota di euro 15,00 per ogni cavallo e/o Cavaliere che partecipi, nell'anno, a concorsi internazionali di qualsiasi livello in Italia e all'estero.

Sono esonerati dal pagamento della sopraccitata quota i Cavalieri Juniores, i quali sono comunque tenuti ad effettuare la registrazione FEI.

I Cavalieri e i cavalli non registrati alla FEI non possono essere iscritti alle gare internazionali in Italia e all'estero, poiché il sistema FEI non lo permette.

Il pagamento può essere effettuato utilizzando la procedura di tesseramento on line, tramite il proprio circolo di appartenenza.

Un elenco aggiornato di tutti i cavalli ed i Cavalieri registrati per l'anno in corso sarà disponibile sul sito della FEI (<https://data.fei.org/default.aspx>).

Procedura nuova iscrizione cavalli ai ruoli FEI

A partire dal 1° gennaio 2017, per i cavalli che devono essere registrati alla FEI per la prima volta, occorre fornire la scansione delle pagine di descrizione e grafiche dei certificati di origine approvati dalla FEI.

Nella procedura di tesseramento è stata attivata una nuova sezione, **SCANSIONE PASSAPORTO**, nella quale può essere eseguito l'upload del PDF (unico file) con le pagine richieste.

Il PDF non deve superare la grandezza di 2 Megabyte (eseguire la scansione a bassa risoluzione, es. 100 dpi).

Si prega di verificare, prima di caricare il documento, che le immagini scansionate siano perfettamente leggibili in ogni loro parte.

Il caricamento del documento deve essere effettuato prima della richiesta di registrazione FEI.

Questa operazione è obbligatoria per tutti i cavalli che devono essere registrati alla FEI per la prima volta.

Si ricorda che il vecchio passaporto FISE non è un documento valido e non è riconosciuto dalla FEI.

PAGINE DA SCANSIONARE:

Le pagine da scansionare sono quelle che contengono i dati necessari all'identificazione del cavallo:

- ✓ Pagina/e contenente/i il NOME del cavallo;
- ✓ Pagina/e contenente/i la descrizione grafica e gli elementi identificativi;
- ✓ Pagina/e contenente/i i dati essenziali del cavallo (mantello, razza, sesso, data di nascita, ecc.);
- ✓ Pagina/e contenente/i i dati genealogici;
- ✓ Pagina/e contenente/i i dati relativi alla proprietà ed eventuali passaggi (non obbligatorio);

Microchip

Si informa che, a partire dal 1° gennaio 2013, tutti i cavalli che per la prima volta si registrano alla FEI dovranno essere già muniti di microchip.

Passaporti FEI cavalli

La pratica per il rilascio del passaporto FEI si effettua presso l'Ufficio Passaporti della FISE Centrale. Si può consultare il sito della FISE alla voce la Federazione – Attività – Veterinaria – Cavalli FEI per informazioni più dettagliate (<http://www.fise.it/attivita-federazione/veterinaria/cavalli-fei.html>)

Nome Gara: _____

Data: _____

Tipo: CIC CICO
 CCI CCIO
 CCIP

Livello: *(one star)
 **(two star)
 ***(three star)
 ****(four star)

CAVALIERE:

Nome e Cognome	Registrazione FEI n°
Data di Nascita	Nazionalità
Cellulare	Indirizzo email
Paese di residenza	CAP
Indirizzo	
Paese di domicilio (se diverso dalla residenza)	CAP
Indirizzo	

CAVALLO:

Nome	Registrazione FEI n°
------	----------------------

Anno di Nascita	Sesso
Mantello	Razza
Madre	Padre
Proprietario	

SCUDERIZZAZIONE (anche se a pagamento)

Paglia	Truciolo
--------	----------

ALLOGGIO VAN (anche se a pagamento)

SI	NO
----	----

ALLOGGIO GROOM (anche se a pagamento)

Si	No	Femmina	Maschio
----	----	---------	---------

Dichiaro che quanto sopra riportato è corretto e se l'iscrizione verrà accolta, mi atterrò alla normativa FEI in vigore, ed alle disposizioni previste nel Programma della gara.

Firma Cavaliere: _____ Data: _____

N.B. Il presente modulo va riempito in ogni sua parte a cura del Cavaliere ed inviato al Dipartimento Concorso Completo (e.pepe@fise.it).

E' di estrema importanza che i dati riportati sul presente modulo siano conformi a quelli riportati sui passaporti/certificati di appartenenza.

REGOLAMENTO DELLA PROVA DI CROSS COUNTRY A GIUDIZIO

Lo scopo è quello di incoraggiare il Cavaliere a perfezionare lo stile, la tecnica e la qualità della monta nella Prova di Cross Country, oltre quello di premiare il lavoro degli Istruttori che sanno trasmettere ai propri Allievi i principi della migliore Equitazione.

Applicabile alle:

- Categorie Invito (pony e cavalli)
- Categorie 1, Pony Base
- Categorie 2, CNP1*
- Categorie 3, CNP2*

Regolamento

Nel normale svolgimento della Prova di Cross Country, fatto salvo tutto quanto previsto dal Regolamento CCE, i concorrenti verranno giudicati da una speciale Giuria (formata da Istruttori-Tecnici-Giudici di grande esperienza) nell'esecuzione di una o più parti del percorso (o sull'intero percorso dove possibile).

Prima dell'inizio della Prova di Cross-Country verrà stabilito dal Delegato Tecnico in accordo con il Presidente di Giuria la parte o le parti del percorso visibili dove i binomi saranno sottoposti al giudizio e la relativa distribuzione su terreno dei Giudici. Il numero delle parti del percorso "a giudizio" è a discrezione del Delegato tecnico e del Presidente di Giuria.

Ad ogni Giudice sarà destinata la competenza di una determinato parte/zona del percorso che potrebbe essere una successione di ostacoli in sequenza numerica, oppure diversi ostacoli non in sequenza numerica ma posti nella stessa area (così come è usanza fare per i giudici agli ostacoli).

I Giudici si disporranno sul terreno in modo da vedere la parte/zona di percorso di competenza e giudicheranno solo quella, indipendentemente da quanto accade sul resto del percorso, anche se visibile dalla loro postazione.

Nel caso che per la natura del luogo non sia possibile destinare più parti del percorso al "giudizio", i Giudici si disporranno in postazioni diverse e giudicheranno tutti la stessa parte/zona del percorso.

Nel configurare le parti/zona del percorso, sarebbe ideale che:

- Almeno un Giudice possa giudicare una parte/zona del percorso dove ci siano uno o due ostacoli da affrontare in "andatura";
- Almeno un Giudice possa giudicare una parte/zona del percorso dove oltre che un qualsiasi ostacolo, prima o dopo ci sia un tratto dove sia possibile mantenere la velocità prescritta;
- Almeno un Giudice possa giudicare una parte/zona del percorso dove ci sia una combinazione (esclusa Categoria Invito).

In caso di Giudice unico sarebbe ideale che fossero soddisfatte almeno due delle tre condizioni.

La suddetta Giuria valuterà le prestazioni dei concorrenti per il mezzo della scheda prevista (vedi Allegato 1/A) esprimendosi in punteggi positivi. Il punteggio conseguito (se in più schede, la media dei punteggi) verrà sottratto al punteggio finale dell'intera gara, al termine delle tre prove.

È a discrezione dei Comitati Organizzatori stabilire se la Categoria avrà due classifiche (una secondo la normale regolamentazione ed una con questa particolare regolamentazione) o una sola con questa regolamentazione.

Esame e valutazione del Cavaliere

Del Cavaliere verrà preso in esame:

- **L'assetto**, cioè la sua capacità di esprimere armonia ed insieme con il cavallo in una situazione di costante equilibrio;
- **La posizione**, corretta e funzionale per dare all'assetto fermezza ed equilibrio e consentire un efficace uso degli aiuti, che per soddisfare le esigenze della prova, dovrà essere principalmente "sollevata", secondo i principi e le tradizioni della Scuola italiana;
- **Il modo di galoppare**, in un buon assetto leggero, in avanti e sull'inforcatura, per assecondare il cavallo nelle numerose esigenze dinamiche, di equilibrio e di velocità che si presentano durante la Prova di Cross Country;

Esame e valutazione del cavallo

Pur essendo l'oggetto principale della valutazione il Cavaliere, la Giuria non può non tenere conto del comportamento del cavallo in quanto non è possibile separarne in modo netto il comportamento per le reciproche influenze che possono verificarsi in ogni momento del percorso.

Un cavallo con buona attitudine, ben montato e ben preparato deve:

- Galoppare con facilità e mantenere il giusto equilibrio alla velocità prescritta, con l'incollatura distesa sia nei tratti senza salti (in piano, in salita e in discesa), come pure nelle fasi di avvicinamento agli ostacoli.
- Esprimere serenità, sicurezza e partecipazione sia nel galoppo che sul salto.

Un buon elemento di giudizio è la facilità con la quale il cavallo risponde alle richieste del Cavaliere anche se la Giuria deve apprezzare quegli interventi di particolare efficacia rivolti a risolvere una evidente incertezza del cavallo o una sua eccessiva esuberanza, sempre che questi interventi siano di accadimento eccezionale ed espressi in maniera composta e corretta.

ALLEGATO 3/A

SCHEDA PER LA VALUTAZIONE DELLA PROVA DI CROSS COUNTRY A GIUDIZIO

Concorrente N° _____

Cavallo _____ Cavaliere _____

Valutazione sul/sugli ostacoli n° _____ e sulla parte del percorso precedente e successiva

	Punti	Linee guida	Note
L'assetto del Cavaliere (Punti da 1 a 10)		La capacità del Cavaliere di mantenere armonia ed insieme con il cavallo in costante equilibrio.	
La posizione del Cavaliere (Punti da 1 a 10)		Corretta e funzionale per dare all'assetto fermezza ed equilibrio e consentire un efficace uso degli aiuti.	
Il modo di galoppare del Cavaliere (Punti da 1 a 10)		Per le esigenze della prova, dovrà essere principalmente sull'inforcatura. L'attitudine del Cavaliere a montare in "avanti".	
L'intesa del Binomio (Punti da 1 a 10)		L'insieme, la qualità e l'efficacia degli interventi del Cavaliere. La risposta del Cavallo.	
TOTALE (Massimo conseguibile 40 punti)			

I punti a disposizione del giudice corrispondono alle seguenti valutazioni:

1 = molto male

2 = male

3 = abbastanza male

4 = insufficiente

5 = sufficiente

6 = soddisfacente

7 = abbastanza bene

8 = bene

9 = molto bene

10 = eccellente

Il totale dei punti positivi di ciascun giudice sarà diviso per il numero dei giudici (calcolo della media)

Il Giudice _____

ALLEGATO 4**CALENDARIO MANIFESTAZIONI / CATEGORIE DI INTERESSE FEDERALE**

Data	Luogo	Manifestazioni / Categorie	Visione binomi
04/03 – 05/03	Roma	CNC1*	
11/03 – 12/03	Ravenna	CNC1* - CNC2*	
12/03 – 12/03	Caltignaga	CNC1*	
19/03 – 19/03	Casorate Sempione	CNC1* - CNC2*	
30/03 - 02/04	Ravenna	CCIP2* - CIC1* - CCI1* - CIC2*	Pony – Junior – YR
02/04 – 02/04	Caltignaga	CNC1*	
06/04 – 09/04	Vairano	CIC2* - CIC3* - CCI3*	YR – Senior
08/04 – 09/04	Mallare	CNC1*	
08/04 – 09/04	Pratoni del Vivaro	CNC1* - CNC2*	
15/04 – 16/04	Ravenna	CNC1*	
20/04 – 23/04	Montelibretti	CIC1* - CCI1* - CIC2* - CCI2* - CICO3* - CCI3*	Junior – YR – Senior
23/04 – 23/04	Casorate Sempione	CNC1*	
29/04 – 01/05	Arezzo	CNC1*	
29/04 – 30/04	Mallare	CNC1* - CNC2*	

12/05 – 14/05	Pratoni del Vivaro	CCIP2* - CIC1* - CCI1* - CIC2* - CCI2*	Pony – Junior – YR
13/05 – 14/05	Scandiano	CNC1*	
14/05 – 14/05	Caltignaga	CNC1*	
19/05 – 21/05	Pallare	CCIP2* - CIC1* - CCI1* - CIC2* - CCI2*	Pony – Junior – YR
20/05 – 21/05	Arcinazzo Romano	CNC1*	
27/05 – 28/05	San Lazzaro di Savena	CNC1*	
28/05 – 28/05	Casorate Sempione	CNC1*	
31/05 – 04/06	Renswoude NED	CCIP2*	Pony
03/06 – 04/06	Arezzo	CNC1*	
08/06 – 11/06	Kreuth GER	CCI1* - CIC2* - CCI2*	Junior – YR
10/06 – 11/06	Montelibretti	CNC1*	
11/06 – 11/06	Caltignaga	CNC1*	
16/06 – 18/06	Scandiano	CCIP2* - CNC1*	Pony
24/06 – 25/06	San Lazzaro di Savena	CNC1*	
30/06 – 02/07	Arcinazzo	CIC1* - CCI1* - CIC2*	
02/07– 02/07	Casorate Sempione	CNC1*	
07/07– 09/07	Taipana	CIC1* - CIC2*	
15/07– 16/07	Mallare	CNC1* - CNC2*	

15/07– 16/07	Arcinazzo Romano	CNC1* - CNC2*	
22/07– 23/07	Tina	CNC1*	
05/08 – 06/08	Urbino	CNC1*	
31/08 – 02/09	Da definire	Poniadi	
01/09 – 03/09	Taipana	CIC1*	
09/09 – 10/09	San Lazzaro di Savena	Coppa delle Regioni - CNC1*	
16/09 – 17/09	Mallare	CNC1* - CNC2*	
16/09 – 17/09	Scandiano	CNC1*	
23/09 – 24/09	Casorate Sempione	CNC1*	
24/09 – 24/09	Caltignaga	CNC1*	
28/09 – 01/10	Palmanova	CIC1* - CCI1* - CIC2*	
30/09 – 01/10	Arezzo	Campionati Italiani Ponies - Trofeo Nazionale Allievi Emergenti - Finale Progetto Giovani - CNC1*	
06/10 – 08/10	Pallare	CIC1* - CIC2*	
07/10 – 08/10	Roma	CNC1*	
13/10 – 15/10	Montelibretti	CIC1* (Campionati Italiani Junior) – CIC2* (Campionati Italiani Young Rider) – CIC3* (Campionati Italiani Senior Assoluti)	
15/10 – 15/10	Caltignaga	CNC1*	

21/10 – 22/10	Casorate Sempione	CNC1*	
27/10 – 29/10	Pratoni del Vivaro	Saggio Nazionale delle Scuole - Trofeo Nazionale Allievi Debuttanti - Trofeo Nazionale Allievi	
04/11 – 05/11	Tina	CNC1*	
12/11 – 12/11	Casorate Sempione	CNC1*	

Aggiornato al 13 marzo 2017

ALLEGATO 4/A

CONTRIBUTI PER LE MANIFESTAZIONI / CATEGORIE DI INTERESSE FEDERALE

Ai Comitati Organizzatori che organizzano le Manifestazioni nazionali/ Categorie internazionali di **interesse federale** verranno assegnati contributi secondo quanto di seguito indicato.

Modalità per l'ottenimento dei contributi organizzativi

Per l'ottenimento dei contributi i Comitati Organizzatori dovranno inviare al Dipartimento Completo il modulo di richiesta del contributo ed il preventivo di spesa (prima della manifestazione) ed il consuntivo di spesa (al termine della manifestazione stessa) (su carta intestata con timbro e firma del Legale rappresentante della Società) sui quali la FISE si riserva di verificarne la congruità.

Nelle gare nazionali sulla base della apposita scheda compilata dal Delegato Tecnico (vedi [Allegato 4/B](#)), il contributo sarà erogato per l'intero ammontare se il punteggio finale sarà da 60 a 80. Sarà erogato per il 60% se il punteggio finale sarà da 40 a 59. Non sarà erogato alcun contributo se il punteggio sarà minore di 40.

Per le gare internazionali verrà utilizzata come riferimento la scheda FEI compilata dal Technical Delegate.

Si rammenta che il montepremi di ciascuna Categoria è a carico del Comitato Organizzatore.

Ai Comitati Organizzatori di Concorsi Completi Nazionali di Equitazione, già inseriti in **Calendario** verranno assegnati contributi come di seguito indicato:

CATEGORIA	CONTRIBUTO	SPECIFICA
CNC1*	1.875,00 €	Per la Categoria CNC1* organizzata durante l'anno
	1.125,00 €	Per tutte le altre categorie CNC1* organizzate durante l'anno.
CNC2*	2.625,00 €	Per la Categoria CNC2* organizzata durante l'anno
	1.500,00 €	Per tutte le altre categorie CNC2* organizzate durante l'anno.
CNC3*	3.000,00 €	Per la prima Categoria CNC3* organizzata durante l'anno
	1.875,00 €	Per tutte le altre categorie CNC3* organizzate durante l'anno.

I Comitati Organizzatori di Concorsi Internazionali di Equitazione riceveranno i contributi sulle categorie ritenute di interesse federale come di seguito indicato:

CATEGORIA	CONTRIBUTO	SPECIFICA
-----------	------------	-----------

CCIP1* / CCIP2*	1.875,00 €	Per ogni gara organizzata durante l'anno
	1.125,00 €	Tutte le altre categorie CNC1* organizzate durante l'anno.
CIC1* / CCI1*	2.625,00 €	Per la prima gara organizzata durante l'anno
	1.875,00 €	Per le eventuali altre gare organizzate durante l'anno.
	1.125,00 €	Per la eventuale seconda gara dello stesso livello (CIC o CCI) organizzata nello stesso evento.
CIC2* / CCI2*	5.250,00 €	Per la prima gara organizzata durante l'anno
	4.500,00 €	Per le eventuali altre gare organizzate durante l'anno.
	2.625,00 €	Per la eventuale seconda gara dello stesso livello (CIC o CCI) organizzata nello stesso evento.
CIC3* / CCI3*	9.000,00 €	Per la prima gara organizzata durante l'anno
	3.750,00 €	Per le eventuali altre gare organizzate durante l'anno.
	5.250,00 €	Per la eventuale seconda gara dello stesso livello (CIC o CCI) organizzata nello stesso evento.

SCHEDA DA COMPILARSI A CURA DEL DELEGATO TECNICO

Data	Concorso Completo di:		
Area	Direttive	Punteggio da 1 a 5	Commenti ed indicazioni per migliorare
Dressage	Terreno, arena, sistemazione dei giudici		
Cross Country Campo prova	Area, terreno, separazione dal pubblico, assistenza ai concorrenti (acqua, maniscalco, ostacoli di prova, ecc)		
Cross Country	Percorsi, terreni, ostacoli, segnalazioni, separazione dal pubblico, misurazioni, grafici		
Cross Country Organizzazione	Giudici agli ostacoli, centro controllo, manutenzione del terreno e degli ostacoli, organizzazione generale, comunicazioni, speaker		
Salto Ostacoli	Qualità dei percorsi, terreni, ostacoli, separazione dal pubblico, misurazione, grafici		
Generale	Preparazione ed allestimento generale della gara		
Accoglienza	Organizzazione dell'arrivo dei van, organizzazione della scuderizzazione, personale addetto		
Segreteria	Personale addetto, organizzazione, comunicazioni ai concorrenti, al pubblico, predisposizione delle timetable		
Centro Calcoli	Personale addetto, organizzazione, tempistica dei risultati		

Comunicazione e controllo	Comunicazioni giornaliere		
Scuderizzazione	Box, lavaggi, servizi, sicurezza		
Parcheeggi Van	Terreno, servizi, elettricità, acqua		
Assistenza Medica	Ambulanze, personale medico e paramedico		
Assistenza Veterinaria	Personale veterinario, ambulanza veterinaria		
Campi Prova	Aree, piste, ostacoli, terreni		
Pubblico	Traffico, parcheggi, segnaletica, servizi, bar e ristorante		
TOTALE			

Firma del Delegato Tecnico _____

ALLEGATO 5

DOTAZIONE PREMI IN DENARO

I montepremi sono a carico dei Comitati Organizzatori:

- Nelle **Categorie Avviamento, Invito, 1, 2 e 3** non è prevista una dotazione obbligatoria di premi in denaro. E' facoltà del Comitato Organizzatore inserirla.
- **Montepremi minimi nelle Categorie CNC1*, CNC1* Open (facoltativo), CNC2*, CNC2* Open (facoltativo), CNC3*.**

Sono stabiliti come da tabella seguente per le Categorie nazionali di interesse federale.

Sono a discrezione dei Comitati Organizzatori in tutte le altre Categorie nazionali non ritenute di interesse federale.

Nelle Categorie Open il *montepremi* è facoltativo. Nel caso in cui il Comitato Organizzatore decida di programmarlo verrà erogato se il numero dei partenti è uguale o maggiore di 8.

Classifica	Categoria CNC1*/ CNC1* Open		Categoria CNC2*/ CNC2* Open		Categoria CNC3*	
	Premio di class.	Cav. Ita.	Premio di class.	Cav. Ita.	Premio di class.	Cav. Ita.
1°	370,00	60,00	560,00	80,00	780,00	120,00
2°	310,00	50,00	470,00	70,00	670,00	110,00
3°	250,00	40,00	410,00	60,00	600,00	100,00
4° con part. >= 15	190,00	30,00	350,00	50,00	540,00	90,00
5° con part. >= 20	190,00	30,00	350,00	50,00	540,00	90,00
6° con part. >= 25	190,00	30,00	350,00	50,00	540,00	90,00
7° con part. >= 30	190,00	30,00	350,00	50,00	540,00	90,00
TOT.	1.690,00	270,00	2.840,00	410,00	4.210,00	690,00
Totale per cat.	1.960,00		3.250,00		4.900,00	

ALLEGATO 6

TASSE DI ISCRIZIONE

Gare nazionali

Importi massimi

Le tasse di iscrizione delle Categorie avviamento, invito, 1, 2,3 e pony sono:

- **Avviamento (1, 2, 3, 4):** € 45,00
- **Invito:** € 60,00
- **Cat. 1/Pony Base:** € 80,00
- **Cat. 2/CNP1*:** € 100,00
- **Cat. 3/CNP2*:** € 120,00

Le tasse di iscrizione delle Categorie CNC1*/1*Open, CNC2*/2*Open e CNC3* sono:

- **Cat. CNC1*/CNC1*open:** € 140,00
- **Cat. CNC2*/CNC2* open:** € 160,00
- **Cat. CNC3*:** € 180,00

Scuderizzazione

Il Comitato Organizzatore ha l'obbligo di garantire ai concorrenti, nelle manifestazioni di durata superiore ad un giorno, la scuderizzazione in box richiesta in sede di iscrizione. Unitamente al box deve essere garantito l'impianto di prima lettiera, costituito da una balla di paglia per ogni box.

I box devono essere collocati nell'impianto dove si svolge la manifestazione o nelle immediate vicinanze.

L'importo **non potrà superare € 90,00** (comprensivo di iva).

Gare internazionali

L'iscrizione massima comprensiva di box ed il relativo montepremi per le gare internazionali sono a discrezione del Comitato Organizzatore.

ALLEGATO 7

NUOVA POLICY ISTITUTO MEDICINA E SCIENZA DELLO SPORT

L'istituto di Medicina e Scienza dello Sport, nato per la salvaguardia della salute degli atleti e successivamente anche per la prevenzione e cura di pazienti affetti da problematiche cliniche, offre oggi servizi di alta qualità, specialisti di fama internazionale ed apparecchiature di ultima generazione.

In allegato la nuova policy, concordata con i vertici CONI e la PO, relativa alle condizioni di accesso alle prestazioni clinico-diagnostiche dell'Istituto di Medicina e Scienza dello Sport, per tutto il mondo CONI sia atleti che non.



Estratto dalla Circolare dell'IMSS

Tipo Paziente	Condizioni
Atleti Olimpici	Nominativi comunicati dalle singole Federazioni Nazionali Italiane. Le prestazioni (visite specialistiche, diagnostica per immagini, fisioterapia, analisi di laboratorio e strumentali) esclusivamente afferenti all'attività sportiva su richiesta del Medico Federale verranno effettuate secondo quanto previsto dal contratto di servizio Coni-Coni Servizi - senza corrispettivo in quanto il costo delle prestazioni è sostenuto direttamente da Coni Ente attraverso il contratto di servizio (art. 1, punto 7).
Atleti di Interesse Nazionale non in elenco	Le prestazioni esclusivamente afferenti all'attività sportiva su richiesta del Medico Federale verranno effettuate applicando una percentuale di sconto del 40% su visite specialistiche, diagnostica per immagini, fisioterapia, analisi di laboratorio e strumentali
Routine pre-eventi sportivi di rilevanza nazionale e internazionale (Olimpiadi, Mondiali, Europei, Giochi Giovanili, Manifestazioni Invernali ecc.) richieste per atleti non inclusi in elenco	Le prestazioni (visite specialistiche, diagnostica per immagini, fisioterapia, analisi di laboratorio e strumentali) esclusivamente afferenti all'attività sportiva su richiesta del Medico Federale verranno effettuate secondo quanto previsto dal contratto di servizio Coni-Coni Servizi - senza corrispettivo in quanto il costo delle prestazioni è sostenuto direttamente da Coni Ente attraverso il contratto di servizio (art. 1, punto 7).
Consiglio Federale, Collegio dei Revisori dei Conti, Tecnici Federali, Medici Federali, Fisioterapisti Federali, Arbitri, Organi Giudicanti FSN	Per le visite specialistiche, diagnostica per immagini, fisioterapia, analisi di laboratorio e strumentali verranno effettuate applicando una percentuale di sconto del 30%
Familiari di Atleti Olimpici	Per le visite specialistiche, diagnostica per immagini, fisioterapia, analisi di laboratorio e strumentali verranno effettuate applicando una percentuale di sconto del 30%

Atleti Medagliati	Per le visite specialistiche, diagnostica per immagini, fisioterapia, analisi di laboratorio e strumentali richieste a titolo personale verranno effettuate applicando una percentuale di sconto del 30%
<hr/>	
Atleti non in attività	Per le visite specialistiche, diagnostica per immagini, fisioterapia, analisi di laboratorio e strumentali richieste a titolo personale verranno effettuate applicando una percentuale di sconto del 20%
<hr/>	
Dipendenti Coni e propri familiari	Le prestazioni non rimborsabili o non previste dalla copertura assicurativa verranno effettuate applicando una percentuale di sconto del 30%

ALLEGATO 8

PROGRAMMA DI LAVORO PER L'ASSISTENZA MEDICO VETERINARIA DEL DIPARTIMENTO COMPLETO

Per quanto quello che segue sia sempre stato auspicabile in un corretto rapporto tra la Federazione e gli Atleti, le nuove normative internazionali, la "diversa" attenzione dei media e dell'opinione pubblica rendono quanto mai attuali alcune precisazioni e definizioni dei diversi ruoli, da inquadrarsi in una sorta di Codice Etico che coinvolge sia il Veterinario di Squadra che i Cavalieri.

Figura del Veterinario di Squadra

DOVERI

- 1) La tutela del benessere dell'atleta cavallo che va anteposta a qualsiasi interesse sia privato che istituzionale.
- 2) Massima riservatezza sulle informazioni individuali nel rispetto dell'immagine e della salvaguardia del valore dei cavalli di proprietà.
- 3) Nessuna volontà o pretesa di sostituirsi al veterinario curante con il quale ci deve essere la massima disponibilità a collaborare e a confrontarsi.
- 4) Disponibilità costante per eventuali consulti, consigli o quanto richiesto dal Cavaliere.
- 5) Costante rapporto con il Capo Equipe e il Tecnico Selezionatore per ciò che riguarda l'idoneità e lo stato di forma di ciascun Cavallo.

DIRITTI

- 1) Conoscenza diretta dei cavalli. Ciò presuppone la trasparenza di rapporti tra Cavaliere / Veterinario curante e Veterinario di Squadra.
- 2) Conoscenza delle esigenze dei Cavalieri sia riguardo la gestione clinica, sia riguardo la preparazione atletica del loro cavallo.
- 3) Possibilità e diritto di effettuare in qualunque momento controlli sulle condizioni cliniche e atletiche dei soggetti, anche mediante l'utilizzo di sistemi di monitoraggio, analisi cliniche o strumentali.
- 4) Massima trasparenza su eventuali trattamenti farmacologici effettuati e/o in corso, in particolare in prossimità di impegni agonistici ufficiali.
- 5) Consapevolezza da parte dei cavalieri della responsabilità dell'immagine pubblica del nostro sport e di conseguenza l'impegno a segnalare al Veterinario di Squadra situazioni che possano mettere a rischio la salute ed il benessere del proprio cavallo.

La FISE si farà carico di fornire l'assistenza del veterinario di Squadra nelle gare di interesse federale. Solo ed esclusivamente in occasione dei Campionati Europei, le prestazioni del Veterinario di Squadra saranno a totale carico della FISE.